恭祝立皇太子[illegible]

盛京時報

恭頌帝國立儲盛禮辭

維丙辰仲冬之三日　我大日本帝國謹遵國憲　舉行立儲大典以今上第一皇太子裕仁殿下　沿天皇正派　恭承寶器　一時列邦使命　躋蹌秉禮　出聘國門　我留奉帝國臣民　謹知皇極衍典範帝祚垂正統　延頸擧踵　不勝輸誠歡忭之忱　祗以我齠齡儲君　學備文武　英華靑年　勵志海陸　天威曜勇　繫君統于一系　神武播雄　垂　大寶於萬世　法崇國典禮隆家慶　誠盛事也　顧天下雖爲公器　然創業垂統萬世相衍一系　聖人恆毓鍾靈　而開物成務　王道匪伊朝夕　見夫輯玉而朝　秉圭而拜　當扆當言　其序　東面西面從其類　九天閶闔初開　浥三殿之爐香　萬國衣冠來會擁千官之劍佩　丹詔一聲　嵩呼萬歲　寶鍔霜鋒　流星四射　壺切授受　雖傳自宇多中世　儲副令德　洵軼乎醍醐睿聰　時則凍菉吹灰　逗正陽之初轉　椒漿獻酒　迫萬戶之迎春　重明麗正　所以尊崇廟謨　一尊同軌　愈重壯嚴國體　况夫　儲副天縱　修學日勤　神威布于宮內令聞浹于群倫　寶劍冰刃光潔霜露　字銘萬年　文勤七星　青石爲宮　朱明作服　道重元良　德化如春　祝億萬年有道之長兮　願東大陸被令聞于無垠　承　先帝之令典兮　啓百禩之綵綸　前星炳紫極之光兮　展璇璣鴻鈞之福臻　宜輝煌于典則兮　益揮擴于維新　則見山河礪帶瑞雨調風　士馬歡騰　奉揚國慶　促世界和平之局兮偕天心祈禱而從同　金枝輝映兮　棣蕚歌舞襲殊封光我大陸之河嶽兮　扶我唇齒之旌庸　環闤闠而祥凝兮列陸戟之笙鏞　舞干羽於兩階兮　頌八佾于庭中　彼煌煌乎　皇室典範兮　有德者興　泱泱乎　帝國憲法兮惟王者型　必有其德兮而纘其統　必有其望兮而正其名崇國典而規隨兮　必昌大而光亨　貽燕翼之孫謀兮　闢龍樓而昭明　祝帝國之奉揚國慶兮　企默贊而化成　更祝一人元良兮　復欲萬邦之以貞　懿歟盛哉

KOHA, SASSA.

中國之近情

北京專電

●兩院議決追悼黃克強

參衆兩議院決議定於黃克強發引之時在北京開追悼會並通知官署學堂休業三天以誌痛悼偉人之忱

●商借短期墊欵簽字

財政部向四國銀行團商借短期墊欵八十萬元以充中國銀行開兌之資本已於上月二十九日簽押合同清還期限以二十二箇月

●擬請馮副總統調和段孫爭執

政界渾和分子以馮國璋當選爲副總統與民黨官僚兩方面素相友善擬請馮副總統調停段孫之爭執弭平官民之傾軋現已致電奉懇日內當必有何等結果

●徐菊人不願任內閣總理

段總理頃日有意辭職民黨擬推徐世昌繼任其後派員勸駕然徐不願出山婉詞拒絕

日皇陛下冊立太子時之禮裝

●政府決計推伍秩庸任外交

政府無論伍廷芳有無担任外交之意擬推薦其爲外交總長而國會亦頗願伍氏出廬辦理外交然使國會能表示同意則伍氏或可勉强出廬亦未可知

●暱於段孫兩派之主張

段孫交惡固執不讓孫總長之親近黨力勸段總長毋庸辭職而段總理之僚友分爲二派甲派勸段氏暫行辭職隱忍俟時乙派恐政權一失難期挽回勸段氏保持地位段氏雖未表示何等意見然頗有眷戀政權之意惟國會方面表同情於孫氏者尚佔多數段氏益陷于困難之地位

●政府答覆俄使之抗議

民國政府對于俄使之抗議日昨答覆略稱中美路約中與俄國既得權抵觸之處業已改變藉以尊重貴國之權利等情

●馮督軍赴日領署慶賀

上海專電

南京電稱三十一日馮國璋隨同文武大員親赴日本駐寧領事署慶祝日皇萬壽並聲明當選爲副總統因翊贊總統襄辦國政務祈貴國以善隣之誼妥爲後盾以確立國基而保全大局等語

●黃克強逝世後之旅況

黃克強之逝世實出意外旅滬中外士人無不痛惜日來當年同志如孫中山等前往弔唁者頗形擁擠經故舊相助爲理已於一日午後三点鐘舉行棺殮而其眷屬除長子一歐在滬外其餘均在東京尚未回滬故發引日期尚未決定

●商會醵資遣黨人回藉

在滬黨人善後問題已經上海縣設局遣散大半回籍然尚有黨人以川資缺乏之故殘留上海者不少於地方治安殊多窒礙是以上海商務總會醵資一萬元購買船票五千張分與黨人以便回籍安度

賢所大前授劍之儀式

歐洲大動亂

東京專電

●日皇儲升任陸軍大尉

皇上於十月三十一日傳旨以皇太子裕仁親王陞任陸軍大尉海軍大尉

倫敦來電

●德皇幸免彈傷之別報

據瑞典滋立費無綫電云德皇所坐火車被聯合軍飛行機隊襲擊炸彈命中于火車機關士一名因之斃命德皇幸得無恙

●德軍官虐待阿爾薩斯州人

德國阿爾薩斯州選出之議員昨在帝國議會報告德國官憲查悉該州人民不穩情事拿獲一千餘人預防禾萌但其中多係不知因何故被拿者云云議場中因之憤激政府殘虐之手段忽演出一場之活劇並聞該被拿之阿爾薩斯人中四百二十四名已投入牢獄就中一百八十九名不過有間牒之嫌疑而德國軍事官憲對于彼等異常苛待

●奧國組織新內閣

奧國財務大臣奎伯爾博士奉命組織新內閣

●羅政府移徙

羅馬尼王由普加列斯土市移駐耶西爾市政府各機關亦在遷移中

●蔡甸堡元帥之奏陳

蔡甸堡元帥晉謁德皇特行奏聞畧述法軍勇敢然多失無益之生命若加一大痛擊則恐不難全滅盡法軍英軍均無優良之參謀官云云

●德國更易陸軍大臣

德國陸軍大臣霍寅霍崙氏奉命充西部戰線總司令官遺缺以修達印將軍補授

●希軍退出哥立塞市

法佔軍據哥立塞市希軍一併撤退

時事小言

賀日皇冊立太子

立儲。大禮也。在昔吾中國君主之世。稽諸史冊。代不絕書。而又特設太師太傅以資教導。其尊貴高出於諸皇子之上。因其位屬乎震而體承乎乾也。日本爲萬世一系之君統。固當立儲以長。以隆典禮。今日何日。適際其盛。懿歟休哉。是烏可以不賀。

日本立太子禮紀要

十一月三日恭逢日本皇室舉行立儲盛典謹按皇太子殿下御名裕仁爲日本今上第一皇子明治三十四年四月二十九日誕降寶算正十六歲英資聰明聖躬康健天縱帝王之資大正元年重陽嘉辰奉　旨叙大勳位賜菊花大綬寶星並任陸軍少尉海軍少尉在陸軍被命近衛師團步兵第一聯隊附在海軍則被命第一艦隊附學習文事之餘講究陸海軍事以備統帥國軍之資大正三年十月三十一日以　今上萬壽佳節陞任陸軍中尉海軍中尉

皇太子殿下明治四十一年四月實算八歲援例就學入學習院(學堂)與諸生同受國民教育六年大正三年三月畢業於初等科爾後迄今在東宮學問所學習文武之學以修帝王之業

謹按日本憲法內載皇位依皇室典範所定皇男子繼承之而皇室典範有皇位傳皇長子之條文又云儲嗣之皇子稱之曰皇太子故裕仁親王殿下以皇長子之故自大正元年七月三十日　今上踐祚之時已爲皇儲並非待立儲典禮而後始爲皇太子也抑日本　皇位自天孫瓊瓊杵命奉　皇祖天照大神之勅纘承大統以來寶踐無窮萬世一系連綿無渝而皇太子實爲將來應即此獨一無二之皇位之人故舉行立儲大典齊集百官盛儀崇禮所以宣明立儲之大事於中外也

▲立太子禮　立太子禮在皇宮賢所(奉祀皇祖神器之處)正面舉行皇上宣布立太子之詔書謹按立太子之禮實係國家罕有之盛典故在賢所正面舉行以尊崇其儀禮也此典行於賢所正面肇端於明治天皇載明立儲令謹按　聖慮深長欲藉此以顯彰尊崇祖先之大義而宣揚國體尊嚴之本義也

▲賢所大前之儀　是日上自王公下至百官臣僚齊集於賢所正面　皇上裝御束帶(黃袍)　皇后裝御五衣御唐衣親涖典禮　皇上陛下親詣賢所恭祭皇祖奉讀誥文次之　皇后恭祭次即皇太子殿下裝御儀服(黃朱袍)涖場恭祀皇祖後進至御前停立　皇上降賜勅語親授寶劍壺切於是禮畢俟皇上皇后入內而王公臣僚遂次退出矣

謹按壺切係日本宮廷傳世之寶劍自曩昔宇多天皇傳之皇儲(即醍醐天皇)以來累世傳之皇儲以爲東宮之憑

▲其他諸典　先賢所大前之儀有奉告賢所皇靈殿及神殿之典禮又豫派欽使分謁伊勢大廟神武天皇陵及明治天皇陵卜朝廷舉行賢所大前之儀時同時恭祭捧幣

賢所大前之儀告畢後即皇太子殿下親謁賢所皇靈殿及神殿恭祭皇祖而後參內在正殿晉謁　皇上皇后請安謝恩即由　兩宮賜以御盃皇太子殿下即退最後有宮中饗宴之儀自王公大臣以及百官臣僚均賜宴共慶嘉禮之告成式煥皇家之景運

▲國民之慶祝　立儲實爲國家罕遇之盛典故官署學校以及商民均各休業一天冠蓋齊集稱觴讌會預計宮廷舉行立儲式之時向皇宮嵩呼萬歲自東京以及全國各地入夜各界中人均齊集排隊舉行提燈行列或至皇宮或至官署共慶聖祚之無窮是日日本全國山陬海角瑞靄滿盈歡聲騰達無不額手作舞共慶皇運與天壤無極也

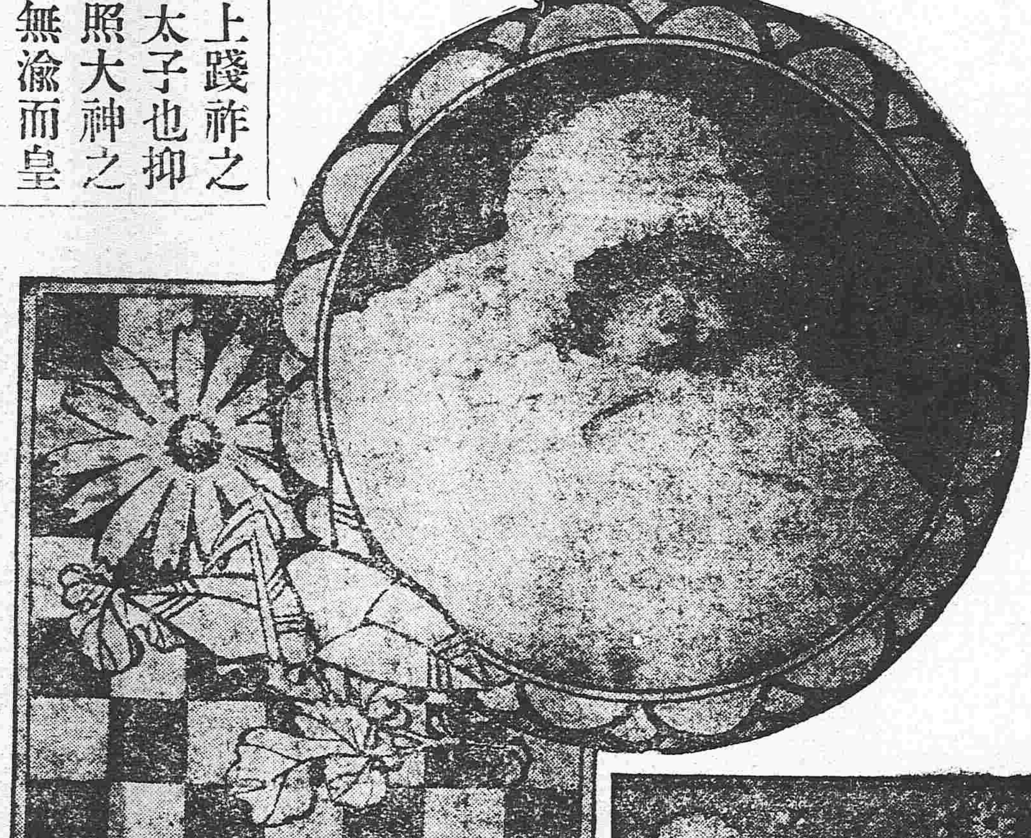

日本東宮殿下御像

(中央)最近之御像(御齡十六歲)
(上)御齡一歲
(左)御齡九歲
(右)御齡十一歲

節錄中國君主時代之儲貳掌故

[復生]

禮曰天子之元子曰儲君。副主也。
書曰一人元良。萬邦以貞。
易震卦出可以守宗廟社稷。以爲祭主也。又主器者莫若長子。
易重明以麗乎正。乃化成天下。
漢明帝爲太子樂人以歌四章。贊太子之德法。一曰日重光。二曰月重輪。三曰星重輝。四曰海重潤。晉天文志心星三星。天子正位。中星曰明堂。前星爲天子。後星爲庶子。
劉禹錫表前星位定拱宸極。以昭彰蒼震氣宜與天地而長久。又曰龍樓肇建。展嘉禮于三朝。鳳歷延長。固本枝于萬葉。
神異經東方有宮。青石爲墻。門有銀榜。以青石碧鏤。題曰。天地長男之宮。故太子宮曰青宮。
唐肅宗立爲太子將受册命。儀注中有絳紗袍。太子曰此天子禮也。表請易之。公卿議改絳紗袍爲朱明服。山堂考註太子宮曰承華宮。
白帖博望之苑承華之門。
禮文王爲世子朝于王季日三。鷄初鳴至于寢門問安否。午夜如儀。武王率而行之。賈誼治安策。三公三少明仁孝禮義以道習之。選天下之端士孝弟博士有道術者。以衛翼之。
漢書武帝年廿九。乃得太子甚喜。少壯詔受公羊春秋。及冠就宮爲立博望苑使通賓客。
隋書天子之元子齒冑于辟雍。使知敎而後尊。不得生而貴矣。
輿服志皇太子皆安車朱班輪青蓋。皇子爲王錫青蓋車。
王勃乾元殿頌序。鶴筌飛奏。想丹禦於瓊山。鮑恕捐芳。齒元冠于寶序。
漢班彪傳。舊制太子湯沐十縣。設周衛交戟。五日一朝。
賈誼治安策。三代所以長久者。以其輔翼太子有具也。

東宮御學問所總裁海軍大將伯爵　東鄉平八郎
東宮太夫男爵　濱尾新
東宮侍從長子爵　入江爲守
東宮武官長陸軍步兵大佐　出一貫
幹事海軍少將　爵　小笠原長生

左傳里克諫五日獻公曰。太子奉宗廟社稷之粢盛。以朝夕視君膳者也。君行則守。有守則從。從曰撫君。守曰監國。
史記高帝欲易太子叔孫通諫之。帝曰吾特戲耳。通曰太子天下之本。本一搖天下震動。奈何以天下爲戲。
唐憲宗册遂王爲皇太子文。體乾降靈。襲坐生德。
曾布賀立皇太子表。長子在震宜主鬯之所。符大人於離。斯重明而有繼。
陸機皇太子宴元圃宣猷堂有令賦詩。茂德淵沖。天姿玉裕。(裕容也)
潘尼皇太子釋奠頌。譬以金聲。光以玉潤。
劉禹錫賀皇太子牋。四嶽俾摇山之高。百川承少海之潤。
楊萬里賀皇太子生辰詩。繼照參天縱。分陰學日勤。
范成大丙午東宮壽詩。書壁規宸藻。

文心儷漢章。
按中國歷代儲貳史不絕書。三代傳賢傳子。以天下爲公。洎春秋國。每因嫡庶而啓無窮征誅之禍迄百餘年而未息。暴秦之始。漢之間。骨肉慘殺。釀成人倫大變至唐宋元明。文治日進。禮敎大昌臣忠子孝之義。朝野並重。而擴之爭乃以少弭。未始非當時士夫字倡導之功。有淸創國。以夷狄主中夏。君祚繼承。自以爲子孫王萬世之業。自順治一傳康熙。一傳雍正。其間宮闈深秘。疑莫能明事。載籍闕缺。幾令後世無復可左證。物論所移。乃有永不立儲論。光緒戊戌間。猝以君臣政爭故。有端王載漪擁立大阿哥載之事。卒肇大變。倏然絕滅。回前塵。猶恍在吾人左右間也。

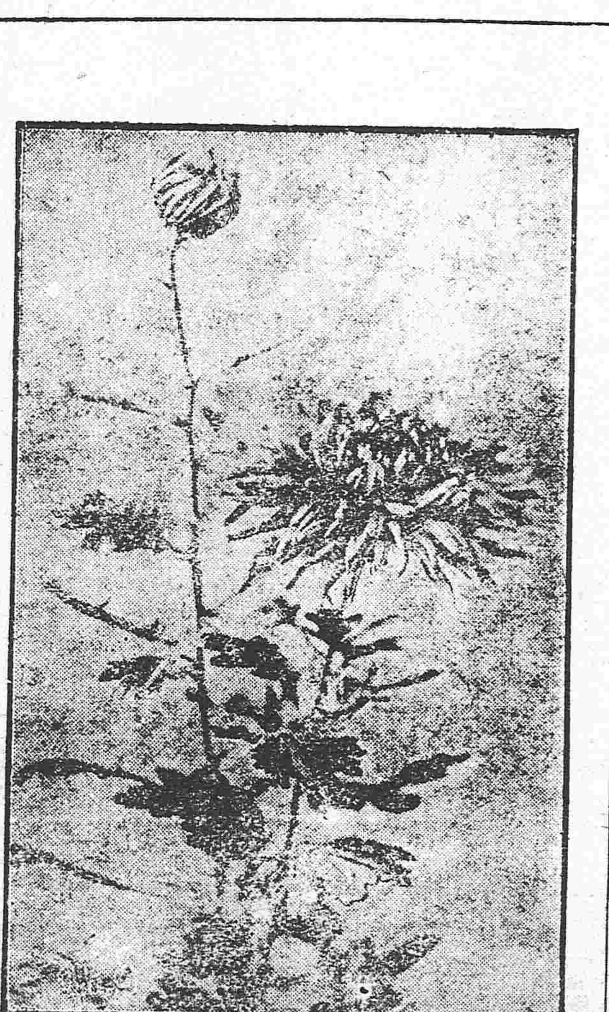

撰賀　大日本國　裕仁親王殿下册立儲君大典

卿雲糺縵拜遙天。　福載瀛洲德象賢。
靈協璣衡恭出震。　運行日月健乘乾。
迎郊體備君親禮。　問膳儀隆弟子員。
一貫重明經典學。　千秋帝範讀遺編。
齒冑煌煌襲聖躬。　承華四闢近天聰。
文修正鵠和鸞珮。　武佇飛龍汗馬功。
拱極前星皆向北。　奔流少海盡朝東。
禮堂知受親賢疏。　櫻島佗年有惠風。

賀　日皇册立太子謹賦二律

(蛾廬)

天亶茲姿逈不同。　體乾作副啓宸衷。
琨書冑係神明統。　寶劍恩承監撫崇。
朱服欽瞻星拱北。　青宮咸仰位居東。
初暉朝日元良慶。　遙想臣民拜下風。
賜宴宮廷啓錦筵。　禮隆主器序承天。
光華上接銀河氣。　學問時勤帝範篇。
繼德高芬符玉契。　蘊才游藝侍金賢。
克繩祖武永言孝。　雅裕丰儀史册傳。

奉祝立太子式

東京製網株式會社製品
馬尼拉麻索　繫繩　總批發
福昌公司
大連山縣通　電話七二〇番　九四番

朝鮮銀行奉天支店

東亞烟草株式會社
奉天小西關
滿洲總販賣所
電話　日長二一〇番　中一五二番

三井物產株式會社
奉天分行
奉天大西關
電話　中國一五七號　日本二一二號　日本三五號

資本金壹百萬圓
拂込資本金四拾萬圓
諸公立金六萬五千圓
大連取引所信託株式會社
大連軍用地二區二號　電話六二〇番　七九一番

奉天小北關外
小寺洋行
出張所

大連市山縣道
倉庫業　**大連起業倉庫**
庫主　小島鉦太郎
電話一〇八四番
振替口座　大連一九一番　東京一一三二四番　大阪三三一八番

本報三千號紀念詞

本報之誕生也。在前清光緒丙午之九月。惟時滿洲干戈甫定。行省初設。內而政教未備。外而覬覦畢集。草昧初開。人文未啓。本報慘淡經營。而使其固者通。塞者宣。奮三寸之毛錐。萃數人之精力。以從事於新聞事業。爲滿洲拓富源。爲東亞保和平。綿綿延延。與時消息。至於今日。閱時已逾十稔。歷號已逮三千。縱自問無裨於社會。而社會諸君之對于本報。若不勝歡迎者。夫豈偶然也耶。

滿洲形勢。爲中國東北屏蔽。以地理言。關於中國者固鉅。而於亞東之大局。更有莫大之關係焉。試思出長城。踰柳邊。山原起伏。河流蜿蜒。沃野荒蕪。森林茂密。五金之礦。蘊蓄而弗宣。豆麥之糧。積囷而弗出。牛羊鹿豕犬馬之蕃壯。魚鹽蜃蛤之孕育。及夫明珠金貂蔘茸之屬。奇珍瑰異。於焉照曜。而人民樸陋固蔽。無自啓發其精英。使天地溫厚之氣。長此煙沒。不有警鐘。終無以覺其大夢。而長夜沈沈。酣睡如故矣。語曰慢藏誨盜。又曰多藏者必厚亡。設無本報以爲之提撕警覺。世界各國。鮮有不視眈欲逐。而爭此一臠肉者。不特滿洲土地。得以保持至今與否不敢知。竊恐亞東大局。其紛擾亦有不忍目覩者矣。雖本報不敢自據爲功。以相誇耀。顧鼓吹之力。要亦不容抹煞。此本報所自信。當亦爲讀本報諸君所共諒者耳。

日本樞密顧問官

子爵三浦梧樓氏及其墨蹟

以其數言之。由一而十而百而千。尋而至於二千三千。爲數亦良多矣。刱日報之發刊。須歷十年之久。而後始能達到者乎。溯其間報紙之發行於滿洲者。或數百號而夭。或數十號而斬。惟本報之壽命。乃能相引勿替。而有今日之三千號。斯亦難能而可貴者焉。且此三千號中。中國政局之波詭雲譎。由專制而進爲立憲。由君主而改爲民主。翻覆變亂。本報必有所指陳。前此十週年之本報。則已論之綦詳。諸君當尤能記憶。初不必再爲贅述。而於滿州之政局。幾無日不有所供獻。以與此邦人士相見以誠焉。

往者已矣。來軫方遒。本報當一本夙昔所抱之宗旨。勉力進行。爲滿洲開濬利源之提倡。幷爲中日交親之嚮導。使兩國人民。融洽無間。庶幾滿洲得以長爲中國之藩籬。而東亞可保永久之和平矣。

惟是前途茫茫。不可逆臆。已往者僅三千號。而未來之三千號三萬號。本報所負之責任爲何如重耶。亦惟有確守此志。與大勢相周旋。以期無負天職而已。

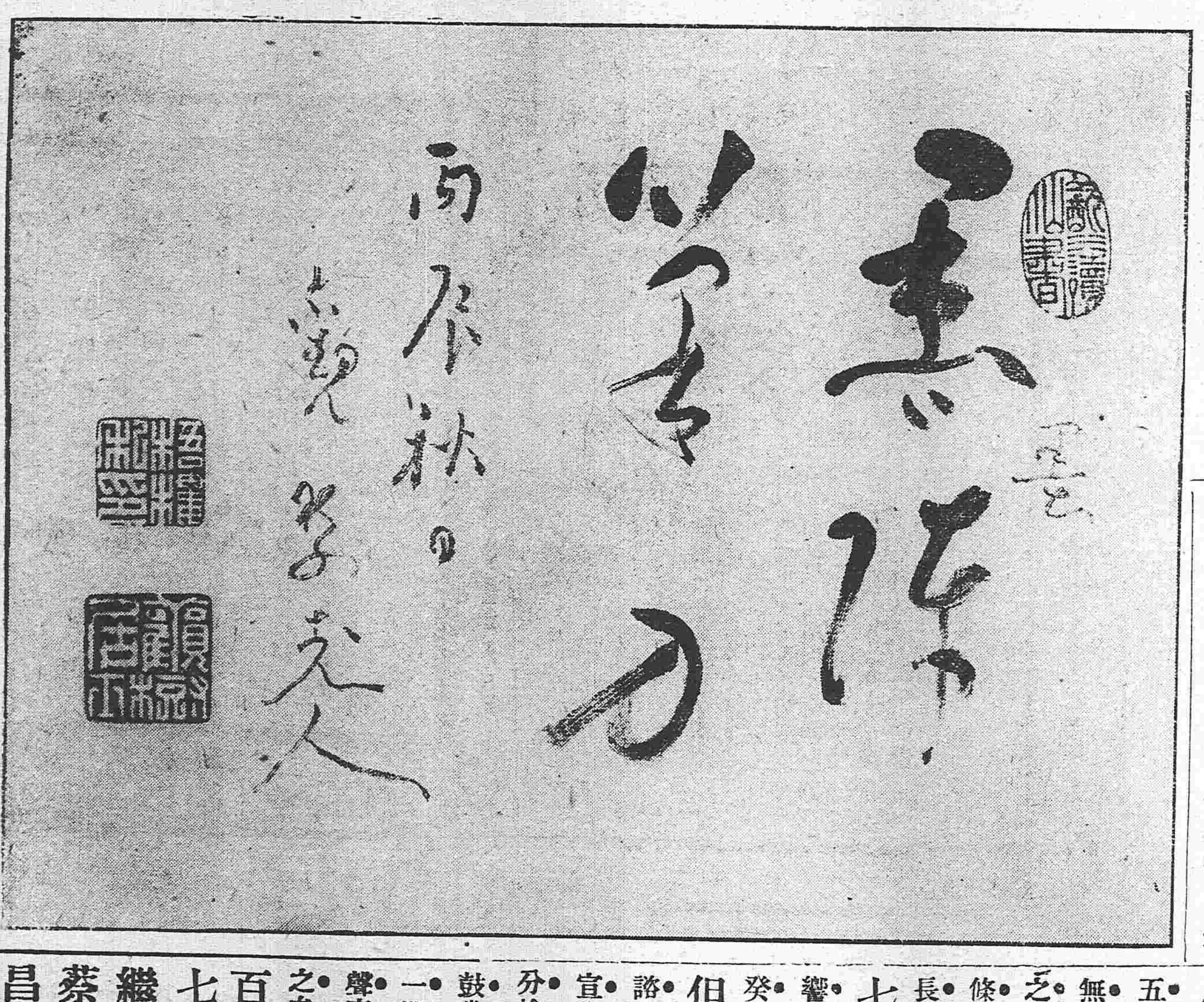

民國要聞

●副總統選舉會參觀記

本社駐京紀者三十日晨破例早起赴衆議院至門見警衛皆禮服紅纓黃章特放異彩議場前聚參觀人百餘人問知俱不得入蓋必開票時始許參觀也徘徊移時但見議員魚貫入場未幾封門警兵繞場密佈一周未幾聞演說聲鼓掌聲知已開會移時寂然則已開始投票時午前十一時

▲開會前之形勢　前夜以來風說紛紛而最可注意者則憲法研究會之作戰計畫是也該會對外宣言推定馮督軍然幹部方針不必能代表全會又因益友社之形勢難窺故前晚擬定計畫不求昨日選出若第一次形勢不佳則主張延會其方法無何則臨時退席數十人使不能開會而已益友社方面則主馮主陸者約二與一之比丙辰倶樂部獨樹之幟大致倶主陸公湖北新共和派主陸公憲法討論會之四川一部分亦主陸而一方則湖南議員多於第一次主張投黃公克强雲南一部分則第一次主張舉唐督軍此外主陸一部分中又有分投岑西林者又研究會中有一部分非梁任公不舉者官僚派如陸宗輿輩則決計投徐世昌此皆開會前所知者也惟段公之票當時有種種風說研究會報紙每造作謠言謂國民系仍將暗中舉段吾人因諗知其不確然對於無所屬議員之向背如何及他派之暗幕如何事前固亦不敢遽斷也

▲第一次投票　十一點三十五分參觀人入場擁擠特甚余上樓時已無坐處督見張我華君正論脫帽之必要議長默立台前票匭已閉上簽封條此時蓋正檢點人數也未幾議長報告人數七百四十一而發票七百三十四惟人多於票不生影響是時又有益友社某君發言追叙癸丑情事謂今日無軍警包圍但必須一日選出衆鼓掌議長諮詢全場是否用唱名法衆贊成遂宣告開匭十一點五十二分零時七分檢票畢主席報告票數相符衆大鼓掌遂由王玉樹君開始唱名第一即馮國璋王音稍微衆鼓譟遂亢聲高呼樓上下千餘人惟屏息側耳以聽之矣其得票之數目計馮國璋四百一十三票陸榮廷一百七十六票黃興三十三票唐繼堯二十五票岑春萱一十九票蔡鍔五票段祺瑞六票徐世昌一十五票柏文蔚五票梁啓超四票那彥圖六票貢桑諾爾布五票李烈鈞二票王揖唐二票許世英張勳湯化龍張伯烈孫武蔡天培李經羲張紹曾張作霖康有爲等各得一票議長宣告投票結果應以票數四分三以上爲當選現在總票數七百三十四張四分三當選應得票數五百五十一張現在馮君得票爲四百一十三張不足法定票數應再投票現在已屆午餐時間遂宣告休息二十分鐘

▲第二次投票與決選　二次開票正三時此番馮君得票已特加增形勢大定議長宣告結果爲三點四十分報告之後衆呼即時散票記者察發言人派別各派俱有大抵主張馮公者無不欲速蓋恐夜長夢多也時台上已榜示決選人名字票數一方代表北洋一方代表西南旁聽席上望之頗動感興決選開票四點四十分唱名報告謂馮國璋五百二十八票陸榮廷一百八十票岑春萱四票黃興三票蔡鍔二票徐世昌二票唐繼堯二票梁啓超段祺瑞李烈鈞張作霖李根源哲布尊丹呼圖克圖等各得一票當由議長宣告現在投票人數七百三十二人四分三之票數應得五百四十一張現在馮君陸君所得票數皆不足法定票數應以二人決選之當由大多數議員主張即時決選議長遂命發票員按次發票衆議員投票畢議長報告現在在場人數係七百二十六人投票人數係七百二十八人因有二人後到故也票數與名刺相符遂又由唱票員唱票報告畢議長報告按照總統選舉法第二條之規定如兩次投票無人當選時第二次得票較多者二名決選之以得票過投票人數之半者爲當選云云現在馮國璋得票五百二十票陸榮廷得票二百零一票除廢票不計外馮君國璋得票已超過半數當選爲中華民國副總統「衆大鼓掌」歡聲雷動煌煌盛典蓋於是圓滿告終時已六時矣

▲投票之解剖　投票解剖頗不易言所可紀者惟大體之觀察而已第一次投票馮公占四百票大抵益友社方面有百五十票憲法研究討論會合計約二百票韜園及他系統約五六十票然及二次投票時則益友社之投黃岑諸公者皆加入於馮而舉梁舉段之研究派票亦多改趨於是故能有五百餘票而亦陸公票得大增之由來也惟第一次投陸者不必盡二次投陸其中實有變動又陸公之益友社丙辰倶樂部票約有百四五此外則新共和派占一部分其他占一部研究派雖亦有之但爲數奇少耳投張勳者相傳爲曹汝霖而徐世昌之票則陸宗輿一派所投也

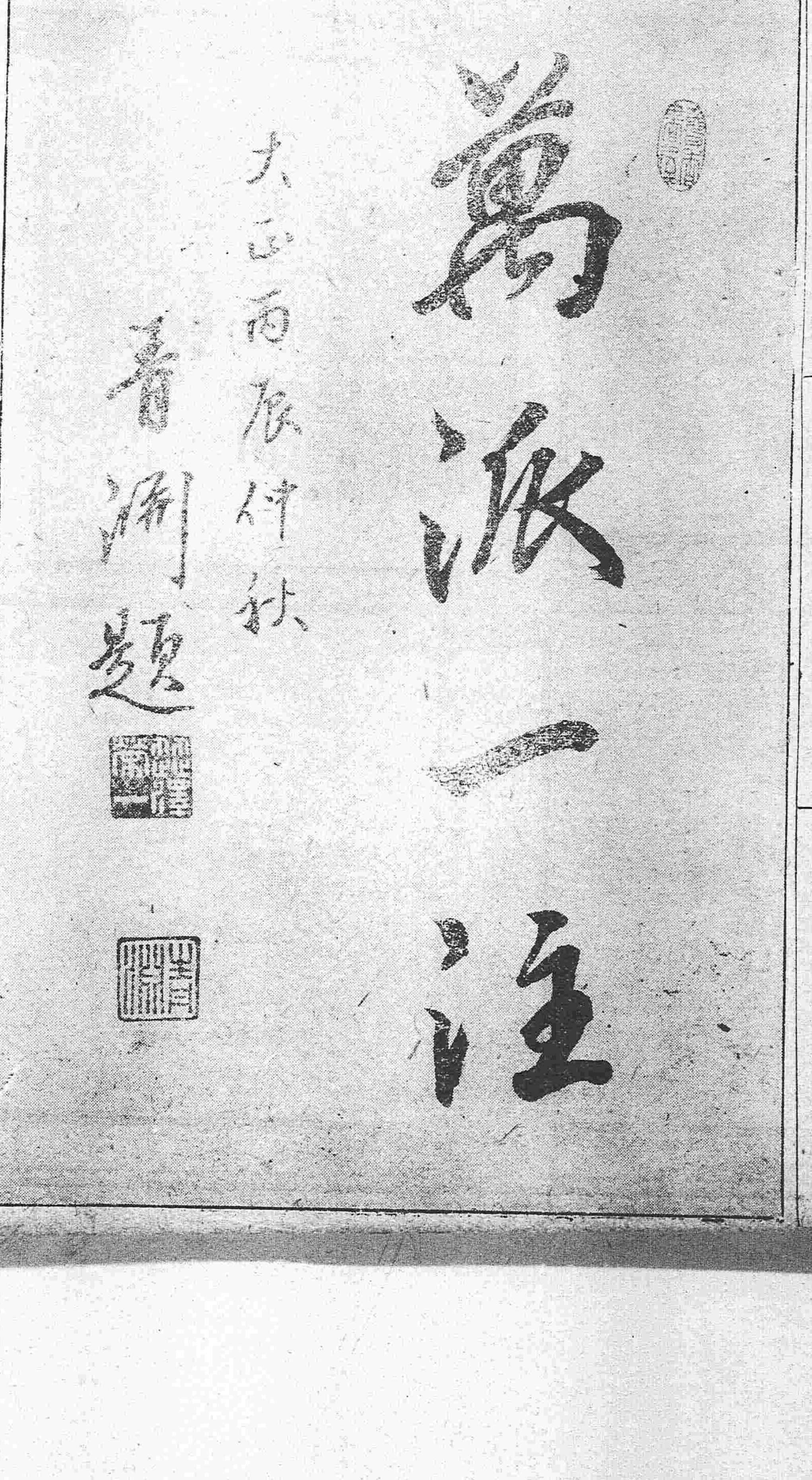

日本著名實業家男爵澀澤榮一氏墨蹟

●元首特派朱寶仁迓東海

公府前派哈漢章等往迎東海已回京復命大總統鑒於現在政潮險惡急待解決非請東海速來不可故於日昨去電催促並派公府諮議朱寶仁專赴衛輝恭迓定於明日出發茲將黎徐來往電文載錄如下

新鄉徐世昌來電　大總統鈞鑒宥電敬悉昨午後哈林朱孫四君惠臨備述盛意昌老病衰朽乃蒙不棄迭促就道感極思奮不敢言私惟因六舍弟之喪新從吉林運柩南來日內正在營奠兼爲擇壍擬俟安排就緒即當北上約於來月上旬可以成行哈林諸君不必久候請其先返復命瞻依伊邇一切統容面陳謹此奉覆乞鑒察世昌勘

大總統復徐世昌電　云河南新鄉縣電局送輝縣徐菊人先生鑒勘電誦悉承允早日來京無任欣慰艷日哈中將漢章等歸述尊意不我遐棄彌增懷想茲更派朱諮議寶仁於東日赴輝迎迓途中一切均飭妥爲照料務望提前啓行不勝切盼把晤在邇不盡所懷令弟設奠並令朱諮議代爲致祭併以奉聞黎元洪陷印

奉祝立太子式

奉天郵便局
中村治

奉天十間房
川本靜夫
電話七八四號

日本生命保險株式會社
英國サン火災保險會社
豐國火災保險株式會社
奉天代理店
奉天倉庫金融株式會社
電話三〇六番
振替貯金大連一三二六番
社長 石田武亥

奉天小西關
松昌公司
電話一七四番

奉天小西關大街路北
瀋陽保信公司改名
株式會社 **瀋陽信託公司**
電話日長六七〇番 中分一〇一號
山下永幸

奉天鐵路大街二丁目
運搬部 **瑞泰洋行**
糧米舖 **瑞泰號**
電話日五十九番 中二三〇號

奉天小西關
貿易商 **佐伯洋行**
電話日一二七番 中七七號

奉天小西關南大什字街
輸入商 **多久島季猛**
電話日六〇三番

奉祝立太子式御盛典
晴天の鶴
澄みわたる御空をかける群鶴も
けふは千代田にをりて舞らん
正明
奉天城内小北門裡
雜貨文具商 **上田〇商會**
電話日長二三二番 支三六〇號
明治生命保險株式會社代理店
徵兵保險株式會社代理店

奉天小西關大什字街
東三醫院

奉天 **藤田洋行**
本店 東華門大街電話二二四
支店 鐘樓南大街電話二一四

株式會社 **南滿銀行**
電話日長五二二番 一一四番

奉天小西關大街路北
撫順塊煤 煙台爐煤 **公益公司**
電話日五四四番 中七十號

奉天小西門外南大什街路東
撫順塊煤 煙台爐煤 **實榮公司**
電話日二一五番 中五十五號

奉天西塔大街路北
牛心臺 無煙煤 **三有公司**
電話日二四三番 中二百號

奉天鐵道附屬地
本溪湖 塊煤 燋煤 **大昌煤局**
電話日二〇九番 中二四二號

奉天小西關茂林館院裡
塔連煤 洋爐子 **東亞公司**
電話日一七八番

奉天新市街西二條街十六號
義昌號
電話日三六四番 日一七八番 中一七號
郵滙處大連五一六

奉天小西邊門外
福記煤局
電話日六九番 中三一一號
郵滙處大連四〇二番

煙爐煤 風匣煤 無煙塊煤 無煙煉煤 撫順燋子煤 發售所
奉天小西關大街上頭路北
南滿公司
日本電話五百二十六番
中國電話一百五十六番

奉祝

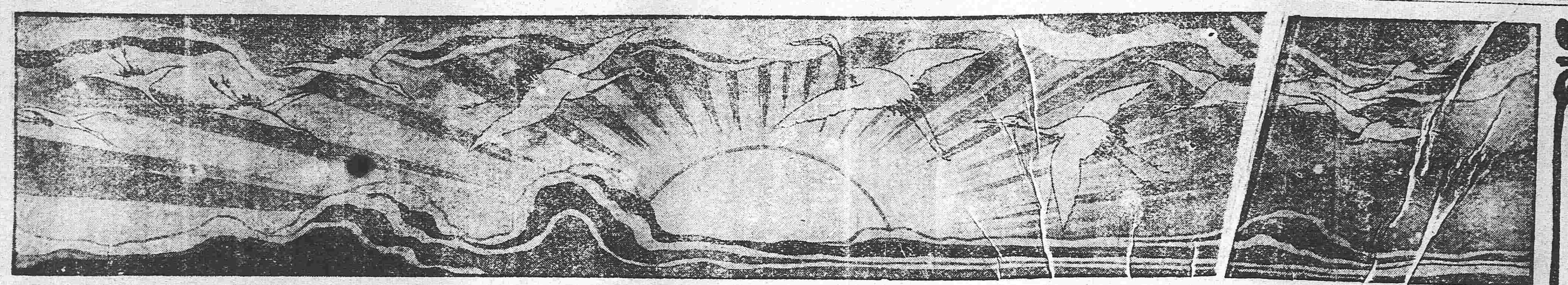

奉天藥業組合員

奉天十間房第二區警第二十一號
藥種賣藥商 **光祐洋行藥房**
原籍大阪市 主任 前島勘造

奉天小西關大街路北第五區警第十五號
藥種賣藥商 合名會社 **井上誠昌堂**
原籍富山縣 業務擔當社員 鳥田利吉

奉天城裡鐘樓南大街路東
藥種賣藥醫療器小賣卸 **長壽堂藥房**本店
原籍東京府 店主 中江十五郎

奉天城內鐘樓南大街路東
藥種賣藥商 **延壽堂魏房**
原籍大阪府 店主 村井松二郎

奉天城內鐘樓南大街路西
藥種賣藥商 **永田藥院**
原籍茨城縣 店主 增田長吉

奉天小西關大街第五區警第六十二號
賣藥醫工業藥品醫療器械繃帶材料 **廣濟堂藥房**
原籍富山縣 店主 佐藤才太郎

奉天城內鐘樓南大街路東
藥種賣藥商 **廣福洋行藥房**
原籍廣島縣 店主 望月實太郎

奉天附屬地西塔大街二丁目二號地
藥種賣藥商 **仁壽堂藥房**
原籍兵庫縣 店主 細見泰次郎

奉天大西門裡
藥種賣藥商 **德盛堂藥房**
原籍德島縣 店主 竹內正八

奉天城內鼓樓南大街
藥種賣藥卸小賣 **蘇生堂藥房**
原籍千葉縣 店主 古谷若松

奉天站前道丁
田中東亞太藥房

奉天十間房
藥種賣藥商 **山岸十全堂**

奉天新市街北二條
藥種賣藥商 **內田回春堂**

大連油脂工業株式會社

大連市山縣通七十九號地
電話一六九五番
振替大連一六六番

大連臭水屯泡子沿

關東都督府 南滿鐵路會社 賞用

小野田洋灰公司 大連分行

本分行每年製造數 百萬餘樽
總代售處 三井洋行

信託業

奉天信託株式會社

電話日三七三番
電話日六五〇番
郵滙處大連一三一八番

營業課目 滿洲鑛業及農業

南滿洲太興合名會社

本社 東京市麴町區內幸町一丁目
支社 奉天小西邊門外活然里

中日合辦

正隆銀行奉天分行

本行 大連大山通
分行 營口、旅順、長春、開原、天津、芝罘、

奉天 雜貨貿易商組合 一同

◀出售航駛河川淺吃水外輪瀛船▶

一、長一百四十英尺 一、寬二十五英尺
一、深六英尺 一、吃水一英尺八吋
一、速力八浬六

瀛機、瀛罐等一概完全備俱在於敝廠庫內船體之堅牢與價格之低廉眞是爲空前絕後

上開之船體如欲訂造限期四個月即可完全將船交付新購船者莫遺悞此好機會請速來連訂商可也

株式會社 **川崎造船所** 大連分廠

律師 辯護士 前旅順關東都督府法院判官

島田定持啓事

敬啓者茲因奉省中日雜居日繁一日雖係中外分別而自同室相親之概彼此感情日深一日從此我中日士民尤爲親密更加一層密切關係惟我東亞素抱和平尊重人道主義自辛亥武漢起義改治法律各大學家締造大中華民國由此得爲純粹法政治國家可以振起法精神能達司法獨立之目的定爲人民之幸福敝律師台灣於此前在關東都督府裁判官稟請官准在奉天省城設立島田定持律師(辯護士)事務所凡中日士人遇有詞訟刑民事件均可出廳辯護式有中國士民互相成訟案件不欲出者亦可和解敝律師素持公道久蒙各界諸君所推許本律師到中國以來已經拾餘載所有貴國風俗人情習慣言語無不盡悉迅速詞訟完案迅速各界諸君如有訴訟事宜並欲辯護者曲直者請駕臨小西關茂林館後樓律師辯護士島田定持事務所直接面談特此佈告俾衆週知

辯護區域
東三省高等審判廳以及各級審判廳各埠領事公署

島田定持事務所駐奉經理石合謹啓
事務所寓奉天小西關茂林館後樓

黎總統令（十月三十一日）

▲大總統令

吳熙恩給予二等大綬嘉禾章此令

徐華清給予二等嘉禾章左鴻啓鄒鶴□鍾寶僖均給予五等嘉禾章張鶴霖徐偉坤均給予八等嘉禾章鞠瑞聲給予九等嘉禾章此令

盧鑄張榮廷吳貫因均給予三等嘉禾章周汝敦溫良彝解永嘉均給予四等嘉禾章蔣叢周溫漳祺莫與先勞勉□□蟾均給予五等嘉禾章此令

闞恩然給予四等文虎章李敬會給予六等文虎章此令

薛寶潤給予七等嘉禾章此令

鈕永建授為陸軍中將此令

任命穆恩棠為湖北督軍公署上校參謀此令

陸軍總長段祺瑞呈請授林賢詔鄭柱周汝康郭自欽為陸軍步兵中校張鑑泰為陸軍騎兵中校□沛澤為陸軍砲兵中校莫魯黃雲明德恒劉永祚華封治楊越羅鵬張錦□瑞昌顏祖鑫明士仲□為陸軍步兵少校楊源華郭柏森黃學愚為陸軍砲兵少校白錦章張維為陸軍工兵少校蘇雄繆嘉琦李希賢劉峙周維美程凱李作礪為陸軍步兵上尉錢鎮南為陸軍騎兵上尉應照准此令

陸軍總長段祺瑞呈請任命李景雲為陸軍第七混成旅步兵第一營營長應照准此令

陸軍總長段祺瑞呈准鑲白旗蒙古都統芬車咨請以瑞秀補□□校應照准此令

東三省新聞

▲奉天▼

●僑奉日民慶祝立儲

今日（三日）日皇在東京舉行立儲大典僑奉日本官民歡忭異常定於是日午前八時半各機關人員就各該局署禮裝盛服望祖國三呼萬歲至商民則定於斯時齊集彌生座三呼萬歲並於晚間開提燈大會沿街遊行以表慶祝之意云

●商會維持興業銀行

興業銀行因清理賬目停止辦公七日張軍長恐各界誤會不受該行紙幣有礙金融特行出示曉諭謂該行並非歇業俟賬簿查畢照舊營業該行紙幣仍須一律行使已誌昨報茲聞各商家以官憲示諭雖則如此而內部果否空虛無從揣測雖不敢明為拒絕而暗中有折扣受使者商務會以該商等不明行中內容亦屬無怪特於昨日招集全城二十四街商董開會將興業行內情詳細報告並即發傳單分送各商家俾釋疑慮一面通知日本商業會議所祈即轉知各日商照常使用云

●省議會電弔黃克強

黃克強為手造中華民國之偉人身体強健精神矍鑠吾人正期望其造福中國不圖勝於萬軍敗於二豎染疾數旬溘然長逝奉省議會接到噩電不勝悼惜特於昨日去電弔唁云

●吳鎮守傷恙漸愈

吳俊陞鎮守使之傷恙據赤十字病院森川副院長言曰自用愛克司光綫診視後已決定其不能回復原狀故專醫治其腐肌停止其痛楚現下傷口雖尚未封合然內部之膿血腐毒已經驅除淨盡不日即可使之封口至痛楚亦大見停止出院之日當不遠矣

●達布塔代巴匪繼起

巴匪戰死之說喧傳已久林西一帶蒙匪猖獗依然如故是以聞者疑信參半茲據公署確息巴匪確已戰死現牽蒙匪頭擾于林西者為達布塔該達匪之兇悍不亞于巴匪是以當局對于蒙防之計畫仍孜孜不已焉

●政府訓誡省議會及行政官

省長公署頃奉國務院通令各省議會業已次第開幕恐議員對於行政官有所隔閡行政官對於議員有所威脅茲特擬定訓誡十二條飭令遵照其條文列下（一）省長對於議會凡交議之案應待議會表決非咨復不得施行（一）省長對於議會不得有指令迫脅建議情形無論何案應由議會自行表決（一）省長凡關於一省行政之度算被議會駁減之款不得強行開支（一）省長關於議會彈劾之行政官應依法懲治不得藉詞袒護（一）省長對於議會建議咨復之案如有不合之處可和平咨請復議不得有惡言及不然等事（一）省長對於議會內部用人權無干預之必要其行政官不准兼任議會議員（一）省長對於議會預定之經費不得有絲毫裁減之動作（一）省長如遇要案委員至議會備詢不得派軍人及不明事體之人員（一）議會對於省長不得有故意質問及越出軌道之行為（一）議會對於省長應和衷共濟共謀一省之安全不得有絲毫隔閡（一）議會對於行政官如遇違法殃民當然提出彈劾不得有挾嫌妄議及不公允之舉動（一）議會對於省長凡遇表決之案只可要求施行經議會之案不得有個人勒令更改之行為（隱）

東京皇城

●中央電令張軍長勦撫兼施

日昨中央致密電於張雨亭督軍探其內容係以東三省鬍匪屢勦不絕非實行勦撫兼施政策恐難收效嗣後除著名之巨匪仍懸賞格捕拿外凡無名小醜或附從匪黨者一律准其赴就近官署棄械投誠若年力富強稍識文字者均應備補軍額以示寬典而絕匪源云

●電告軍防地點

督軍兼省長張雨亭日昨電致政府探其內容係陳述蒙匪潰敗後辦理善後及佈置軍防種種辦法茲將陸軍屯駐地點分記於下（一）海城□陽由第二十七師第一百零七八團擔任防務（一）新民鎮安盤山錦縣等處由第二十師第七十七十八七十九三團擔任防務（一）鐵嶺等處由第二十八師第一百十一十二兩團擔任防務云

●內蒙添設鎮撫使之近訊

內蒙添設鎮撫使久有斯議只緣種種困難迄未成諸事實茲聞段總理已向大總統面陳內蒙多事改建省制固為現時必要之舉惟手續極為繁雜殊非一時所能辦到莫若仍將袁政府時代所議擬設內蒙鎮撫使原案提出重行核議先於內蒙重要區域設置鎮撫使兩缺以資坐鎮而專責成俟將撫綏蒙旗各種要政辦竣然後再徐圖改省辦法大總統頗以為是遂即片交國務院會同內務陸軍財政三部及蒙藏院從速核議云

●馮吳兩氏握手言歡

馮閣臣幫辦當吳興權鎮守使受傷之際屢次遣使慰問關念彌切茲者馮氏來省適值吳養痾于此故下車未久即往造訪倍極殷渥並各勉以為國為民忘身忘家等語史云闔以外將軍治之吾奉吏民庶有賴焉（芙）

●投效海軍學生之踴躍

中央為普及海軍教育起見特由各省募集海軍學生五十名赴滬上海軍小學肄業據聞吾奉經張督軍揭示招攷初以為奉天不諳水性投入海軍者定必不多詎料現下託送報名者已至五十餘人故定于十一月十一日考試云

●軍署侵越法權

劉蔭庭者開原人來省販賣大洋五百元因機事不密於十月三十一日在西車站被二十七師偵探抓獲送至軍法課當由該課判決以二百五十元充公二百五十元充賞逮捕軍人按販洋固擬懲辦第司法獨立此案應送審判廳審理乃竟由軍法課裁判法權之混淆如是前途尚安望其能獨立耶（惠）

●派員調查漏稅

省城地面商販實多是以稅捐局特派張厚生為總稽查乃張少不更事於應盡職務慢不加察但知趨奉上司致門雞走狗者竟有偷漏稅捐情事現被池慶實在財政廳禀控批候飭查云（惠）

●增加教育費之好消息

張省長以奉省教育經費從前每年定為四十八萬元客冬軍興遵中央命令實行減政主義乃減少四十萬元因是而中小各學校一律繳取學費寒畯學子以此輟學者實繁有徒若常此以往則興普及教育之宗旨殊多障礙遂于日前將此種情由詳陳教育部請將明年教育費酌量增加云（隱）

●招攷練習司法人員

高等審檢廳頃奉司法部訓令內云司法亟謀獨立所難者惟乏才而已各省宜先考試法政學生廿名以便派充該省各級廳練習云云聞沈梁兩廳長接文後即擬遵章招考至于確定日期容訪再誌（隱）

●清理商埠地畝

省城商埠開闢已有年所其佔用地面甚廣當時均安地畝等則價買惟因限于財政地價多未發足近來人民陸請追償地價外並有冒認官地為私產者是以省長公署飭令開埠局將官地民地逐一清查以資清理云（隱）

●唐銘盛來奉求差

前將軍段香岩任內總稽查唐銘盛現因賦閒日困迫萬狀特於日昨搭乘瀛車由京來奉謁見張督軍請求差使未悉能否允准耳（福）

●新民稅局被搶

張省長昨接到新民稅捐局實鏡泉局長電告謂縣界三區大民屯地方之稅捐分局日前（即三十一日）突來胡匪七八名各持短槍攻擊入內搶去稅欵一千一百餘元並有槍械衣服等物搶畢徉長而去報警未獲請即飭緝云云當經張軍長通令所屬各縣軍警一体協緝云（禁）

●護送邊戍軍衣

近來天氣已寒日甚一日邊地尤甚長征軍士艱苦異常張軍長為體恤戍兵起見昨特飭二十七師輜重營派軍車二十輛載皮軍裝兩千套運往洮北頒給戍邊軍士云（芙）

●吳使代表赴京

吳興權鎮守使自旋奉養痾以來政府屢電慰問倍極優隆近來吳使傷痕漸已平復日昨派該署吳參謀官代表赴京晉謁極峯並磋商各項重要軍務云（芙）

▲遼陽▼

●延發原契

遼邑登記一項經奉高等審檢兩廳文告飭催而民間登記者究不甚踴躍良因交上契紙則須回收已閱七八月之久原契尚未發下一般人民大有心如懸旌之勢未審執事者知之否也

伊勢大廟

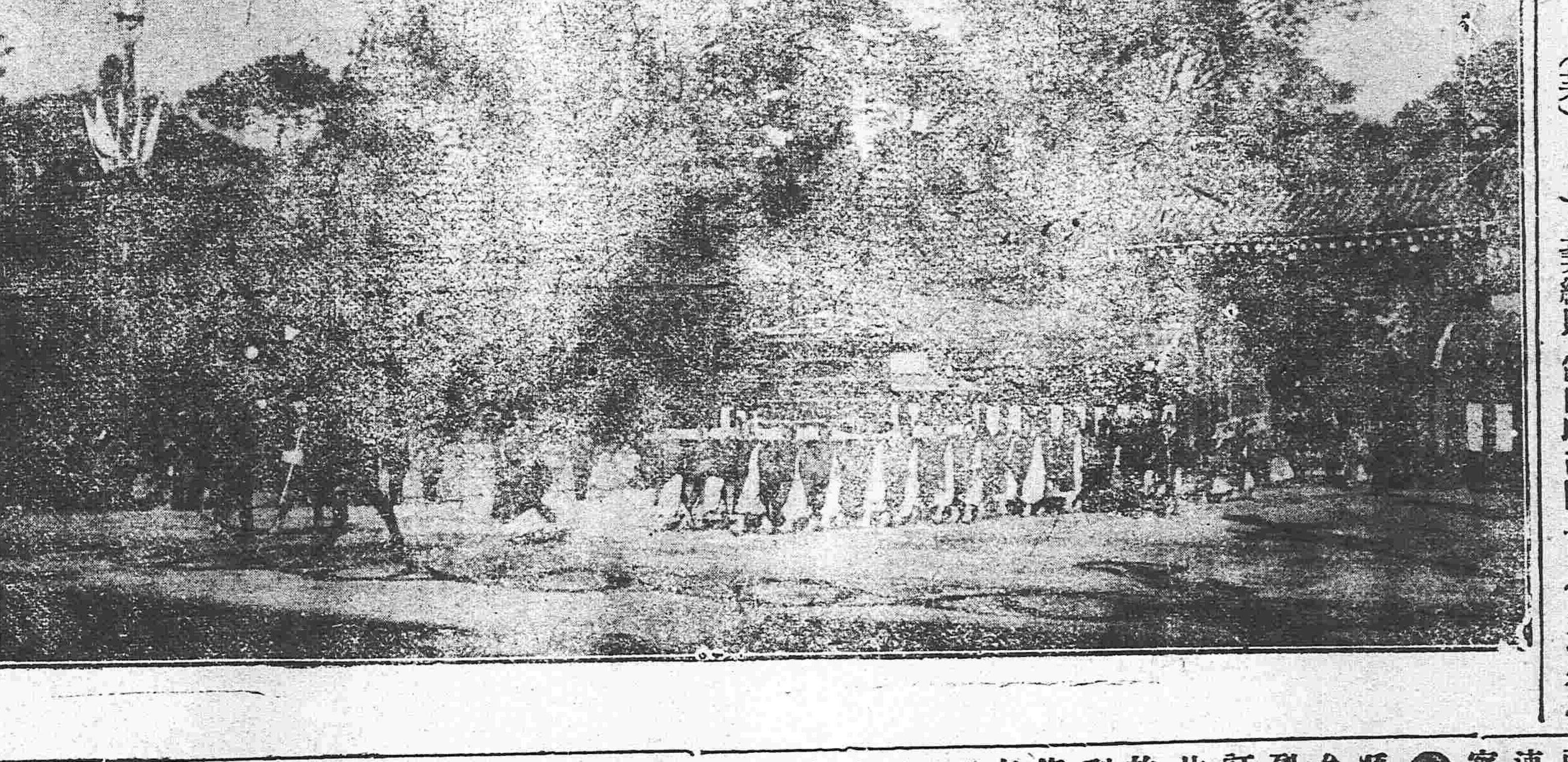

●教育會議代表返奉

日前中央開教育會議奉省舉代表董奉軒魏麟閣孫鍾彝等三君同赴北京與會茲者會議已畢三君於日昨聯袂回奉云（芙）

●奉省軍餉之困難

奉省近年來因軍用浩繁庫欵支絀當此超冬之際各軍皆須換易軍裝而此項巨欵難于猝籌日昨督軍署陶潤齋課長特造訪中國銀行經理礎商借欵以期暫行接濟云（芙）

●稟請採礦不准

海龍縣石門嶺一帶發現滑石礦苗該縣巨紳吳某前已來省赴財政廳稟請開採當經財政廳派委張某前往調查昨據張委員回奉報告該地雖有鑛苗然其中有種種窒碍實難開採該紳所請未便照准云（芙）

▲牛莊▼

●警察緝匪

牛鎮警察區官喬君子駿近聞北鎮山水地處又出槍斃事主之案亟應嚴緝該區官遂特派委巡官蔣君紹武率領長警及警士等二十餘名前往搜勦按處緝捕以除匪患而保地方安靖云

▲開原▼

●嚴防匪患

縣公署接奉警察廳佈告略謂近來茶肆旅店多有無業游民匿跡乘機謀亂之舉屢經破獲要犯訊供徒黨多出於此極宜弭患未形嚴飭茶肆旅店若有無業之民速為驅逐勿使潛跡致滋事端仰各縣警察認真查禁以保地方之安謐云

●再申禁煙公令

縣公署接奉巡按使通飭案奉大總統申令略謂查自罌粟流入中國以來毒害日烈前清末葉幸經奏請禁除始與英國協訂條約限予十年淨盡現在約期屆滿鴉片之害多未盡除實為我國之羞推原其故多因官府辦理不力或有奸商販賣圖利以致流毒不已自此之後仰爾黎庶務使父勉其子兄戒其弟勿得弁髦禁令倘有故犯懲處徒刑不得備金抽贖云

●療養所成立

嗎啡療養所早已奉有通飭惟因欵項亟遲遲未立茲經士紳康季封君極力提倡詳請縣公署設法籌欵赶速成立以期盡絕毒害根株縣知事章蔭三氏擇定東街一區分駐所地點築房六間正在鳩工修築中云

▲法庫▼

●擊斃大盜東勝

法庫縣警務長朱明貴君日前率領警隊赴鄉遊緝於陰曆十月初一日午後走至王爺陵四家子處適遇著名大盜東勝率其羽黨三十八名鎗馬齊整該賊與警走至對面彼此開鎗互相接仗該匪首報號東勝原名李傻子言罵不休並言軍防見仗無數諒此巡警敢與對敵於是朱警長帶警攻擊由午後一鐘打至半夜十二點時分賊仍未退朱警長倚同區巡官等奮不顧身直往前攻卒將盜首東勝亂鎗擊斃復又擊斃賊馬一匹當被正北區官賈君取得匪首耳記其余黨見伊首領擊斃各自逃散追無踪跡劇朱警長携同該村長認明盜首東勝屍軀面黃長臉身長五尺七八詳驗該匪右邊耳下有鼠瘡疤痕至第二日警長帶隊回頭又拿住胡匪陳恩一名槍馬俱全到局訊問供認強搶孤家子張姓案內正賊不諱云

時事小言

本報三千號之宣言

光陰荏苒。本報之發刊。忽忽已三千號矣。溯發行之始號以歷於今。其間波詭雲譎。變故迭乘。本報與時推移。遞衍而至於三千。誠非易事。況政局之變遷。時勢之鼓盪。回首前塵。都成陳迹。自今以往。本報惟確守已往之宗旨。以蕲綿延無盡也而已。

北京專電

●老西開案之善後辦法 政府因法警強佔老西開案交涉形棘手決定通融辦法擬將該地作為商埠允准外商在該地租地僑居營業由直隸省長管轄至於該地警務由中國派駐巡警六成並由法國駐警四成共保治安

●衆議院彈劾陳谷兩總長 政府對於興亞公司借欵案尚未妥籌善後辦法是以衆議院議員七十餘名聯合提出陳錦濤谷鍾秀兩總長之彈劾案

●孫伯蘭或者不致免職矣 孫內務總長辭職本定於三十日實行最後之決定副總參謀總長王士珍等居中幹旋頗有調和之希望免職問題殆作罷論

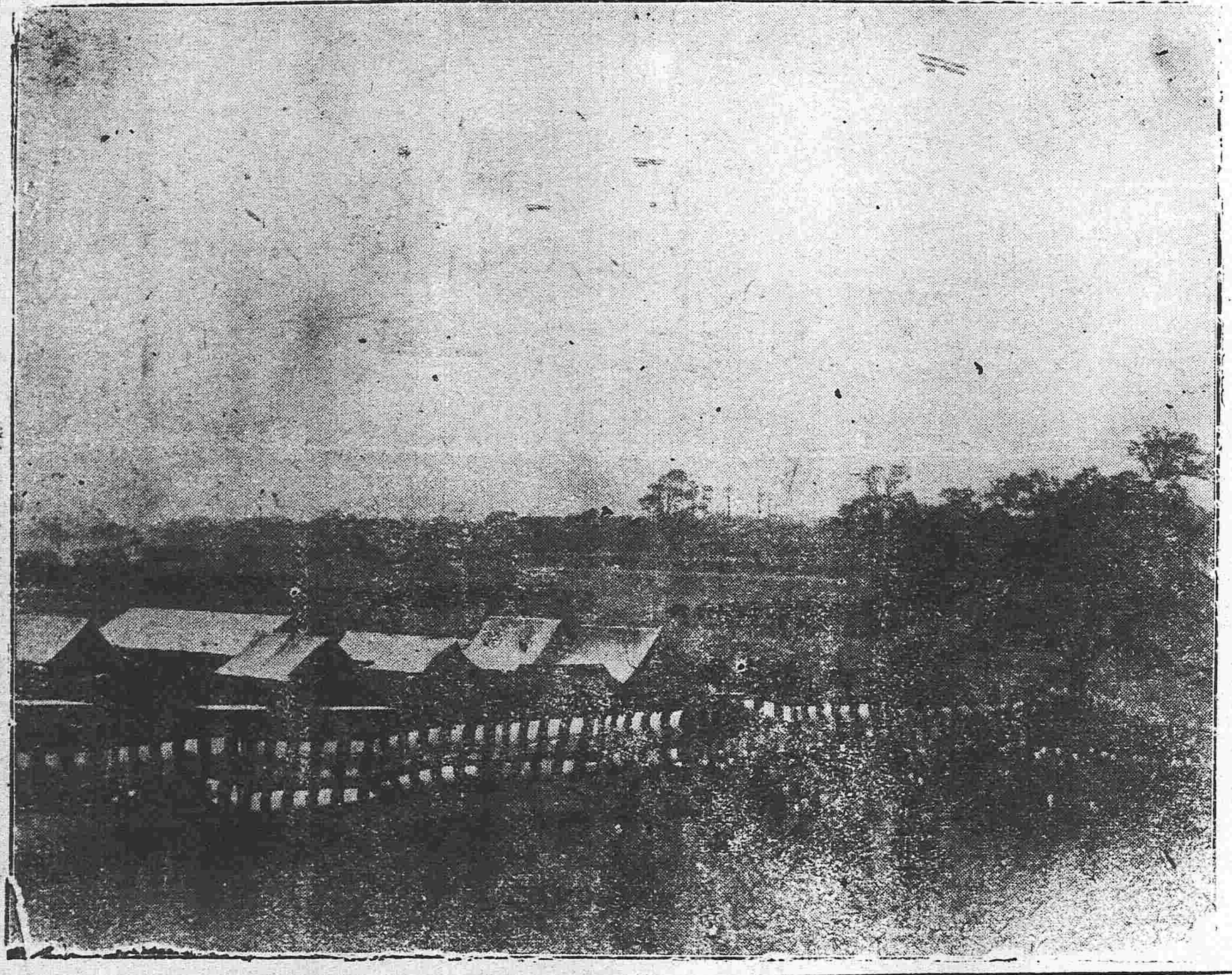

青山練兵場之觀兵式

東三省新聞

▲東豐▼

●學務委員之荒謬

東豐縣柳樹河國民小學校刱自前清宣統年間成立以來頗著成效乃降至民國以還因辦學之人與鄉間好事者逐鹿爭權學務日形退化然尚不失刻鵠類鶩之義近年辦學人員幾經更易學務凌替大有不可收拾之慨目前教育公所有鑒及此派委該所事務員邱贊廷君下鄉切實整理該君以大厦將傾一木難支是以稟委該鄉民人佟玉芝充當名譽學務委員藉收衆擎易舉之效在佟某應如何恪守部章力圖上進方不負縣長企望委任之殷乃竟於任職之後擅將校內一切課程任意更改種種荒謬不堪枚舉茲就其最駭聽聞諸大端詳陳於下以供閱覽(一)該委員於任職之初即向該區警閣區官保董要求令私罰賭犯以供其新勸學生之膏伙幸該區官保董深明大義未允照辦(二)該委員現勒令各教員將舊日課程表一概蠲免於例定六點鐘止課內加念四書三點鐘其所念之書概不講解只令念歌聞目前經某學生家屬據情質詢該佟某尤大言不慚以强力壓制則某生家屬不服欲令其學生退學當經該區區官一再維持始將其舊有學生分班照章教授則新勸之生依然不講解義讀誦四書風潮始息(三)該委員於勸學生之時提倡任學生之便入學不拘年限來去自由不用畢業幾如私塾無異其不倫不類可云極矣若任如此辦理不惟該鄉學校無良果其貽悞青年良非淺鮮若爾人者可謂害群之馬矣司教育之責者可不嚴加取締歟

▲遼源▼

●靖知事宴客

日昨靖鴨岐知事在西街東興棧設宴恭請日本特派鄭家屯領事官岩村元通司令官福錢太郎二君藉資聯絡以固邦交陪客者則有警察事務所長劉東生谷君當時飛觴暢飲情極融洽約晷三點鐘之久始行撤席云

▲梨樹▼

●蒙匪果捲土重來耶

梨樹縣公署於昨接遼洮鎮守使來電謂頃有蒙匪數百人竄入新集場雙山縣左右分頭南下傷該縣嚴加防守等因曲知事奉電即調派各區警團前往沿河各要隘堵防云

●劉區官痛擊巨匪

梨樹縣警察第五區榆樹台駐所區官劉培元勇敢有為功績頗著日前有巨匪東勝率羽黨二十餘人竄入濛界區官聞耗即往剿擊匪得地勢圍攻二日始行潰散斃匪數名警士三人負傷馮巡長重傷斃命該區官前次征蒙頗為出力軍官無不嘉許北鎮何幸而得此長城保障也

▲洮南▼

●宣撫使來洮

大總統以邊氛不靖蒙人或未知中央注意特派賓圖王來遼邊一帶宣撫總統視民如傷之至意本命後即行起程到奉面謁督軍會議一切聞於日前到洮現寓縣公府內尚未入城矣

▲長春▼

●軍規關於商埠

本埠自陸軍兵變之後裴堯田鎮守使與步兵一營張凱旋營長所定軍規非常嚴密平素無故不許軍人在街冶游茲聞因該商埠茶園日前屢有軍人看戲以故生意不甚暢旺是以今一律禁止軍人觀劇云

●檢查旅行俄人

茲聞日本警察稟請領事與俄人交涉明悉日後俄人來往行旅將一律檢驗搜查察其原因係因俄人私帶禁物者頗多是以嚴加搜查免生不虞云

▲吉林▼

●孟督軍請議員勿尚意氣

日前張勳因國會有質問之議通電各處自請澈查有全軍忍極靜以待命之語吉林督軍孟恩遠得此通電後有電到京請大總統總理秉公維持大意謂張督軍心實為國而議員中亦不無捕風捉影之談國家大計萬端議員須務其遠者大者乃以意氣相尚挑撥惡感長此以往實非國家之福至外交總長一席當此交涉方亟屢經提出竟不通過殊乏國家思想瞻望前途憂心如擣臨電局勝屏營之至

●孟恩遠為張勳抱不平

安徽督軍張勳近被國會提案查辦尚在審查之中吉林督軍孟恩遠乃已致電政府代抱不平蓋亦所謂物傷其類者耶電謂安徽張督軍心實為國議員捕風捉影之使然兩院不乏明通之士大計應議者萬端乃獨任喜事者流意氣相尚以模糊影響之詞挑撥惡感長此以往實非國家之福又如近來交涉急迫懸案待結者累累而外交總長一席屢提未能通過尚復謂有國家思想每一念及不寒而慄瞻望前途憂心如擣語云物不得其平則鳴尚祈我大總統總理秉公酌之便平云云

●十大團体聯合會

▲研究自衛方針

吉省各團体於前月杪接到在京東三省同鄉四百餘人來函大致陳述現在東省外交如何吃緊外人既擬要求警權復擬加入軍職存亡關係間不容髮倘目前若非急謀自衛方法將來條約成立將何以善其後乎同人等以切膚之痛緘默難安當經開會討論對待辦法主張要求政府斷難承認貴省亦應速籌方策俾資聯絡一致進行而保主權等情各團於接到此次公函後關於十月三十號下午四鐘在中日語言學校開會集議進行之事項(一)定期開成立會以厚勢力(二)由各團公推人員至少四人加入大會(三)今日到會者各備議案以便下期公決(四)訂于三十一號再開臨時會議集議進行(五)由本團電中央表示反對此該會第一次開會之情形也至三十一號下午六鐘復在商務總會開會計二百七十餘人是日到者共十大團体如下(一)省議會代表七人(二)紳董公所代表八人(三)旗族生計會代表八人(四)公會代表四人(五)商會代表八人(六)農會代表四人(七)教育會代表四人(八)勸學所代表四人(九)自治公所代表八人(十)縣保衛代表一人公推松紳秀濤為會長(甲)關於報告事項(一)各團体致電中央業於三十號一律拍發當由王君伯康宣讀電文云(二)各團函送加入本會人員之額數及姓名(三)本會名稱問題(四)章程問題(五)經費問題(六)會址問題(七)職員問題(八)進行問題(九)研究議案(十)成立日期(乙)關於議決之事項(一)本會定名曰吉林團体聯合會(二)公推起草八人編輯會章(三)請由地方公款補助開辦(四)即在商務總會為會所(五)推劉幸福為臨時文牘其他職員另定之(六)分五項辦法(子)將本會組織情形復在京東三省同鄉會(丑)函託在京吉林參衆兩院議員向各方面接洽表示吉林人民全体反對外人對于東省要求爭權之案并一面將一切具相逐時函復(寅)分函各省地方團体說明本會成立之原因并希贊同(卯)另函奉江兩省聯絡對于外交上一致之行動(辰)分函各縣地方團体聲敘現在東省之危險狀況應在各縣普設聯合會共謀進行(七)即以本日為聯合大會成立之期(八)以本會名義公推代表八人松秀濤(生計會)劉甲三(農會)劉繼芸(自治公所)王子新(工會)馮芳幹(商會)劉哲(教育會)祖子元(勸學所)王伯康(紳董公所)于本月一號下午一時會同省議會各議員進謁郭省長孟督軍聲請之事項(子)報告本會成立方針(丑)請軍政兩長官分電北京國務代為陳明吉林人民斷難承認外人强迫之要求并表示人民之態度至十鐘方散會云

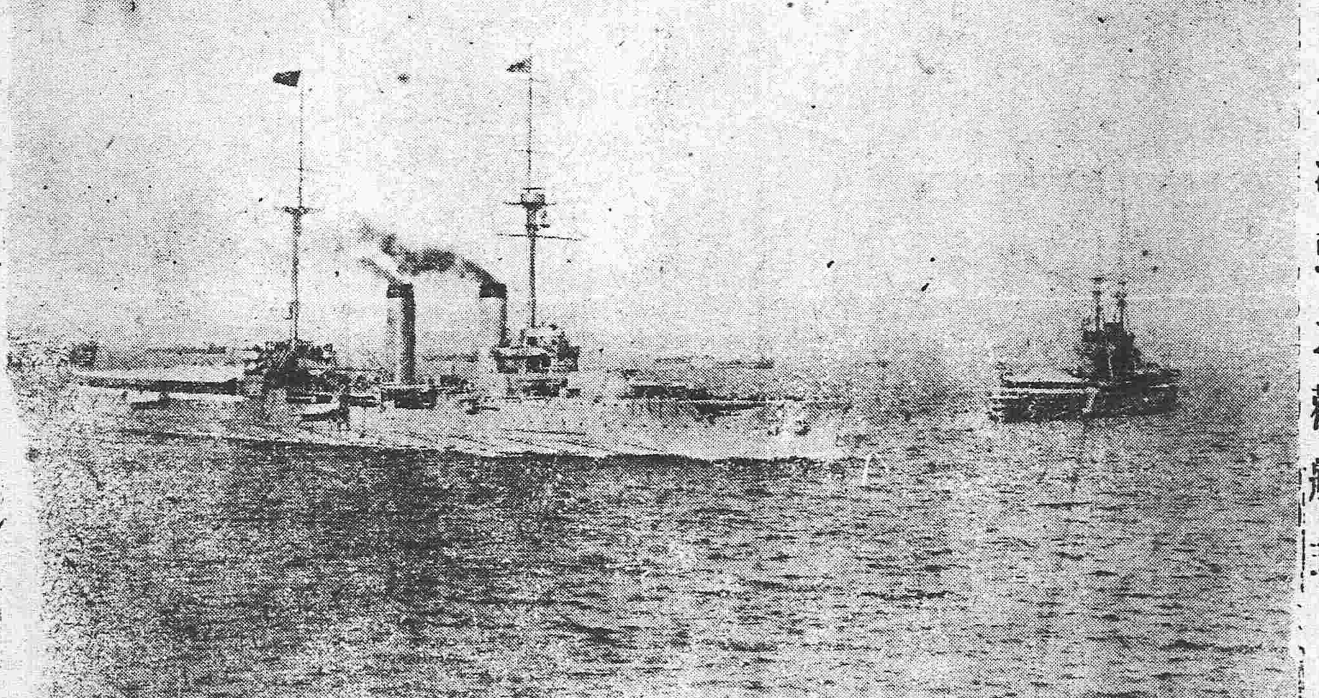

東京灣頭之觀艦式

▲黑龍江▼

●收撫鄂倫春人種

蒙藏事務院總裁貢桑樂亭以黑龍江愛琿境內有鄂倫春人種係黑水之別部落向以游獵為生活依穴而居人甚愚蠢若不設法收撫難免投入他國致生邊患昨呈請大總統電令該省長官迅速竭誠宣慰以絕其外向之念聞大總統深以為患當令國務院致電畢桂芳督軍遵照辦理矣

各及裝械 各種機機械 電氣機械器具 鐵道材料 五金雜貨 瓦鐵水管 汽車並其材料 硬煤 煙煤 焦炭 硫黃 黑鉛 綿花 洋絲 洋布 羊毛 皮件 呢絨 五穀 糖貨 海味 肥料 油類 木料 道木 洋火 包辦工程 代理 水火保險

總行 日本東京京橋區銀座二丁目七番地
出張所 奉天十間房(電話東局五百六十五號) 大連紀伊町

株式會社 大倉組

分行 北京 天津 漢口 上海 九江 大連 香港 安東縣 本溪湖 倫敦 紐育 漢堡 西土呢 等處 日本各地

滿鐵定期船大連出帆廣告

上海行 青島寄港

榊丸 每星期五(正午開)青島寄港 (三、八七六噸)(由上海復航時直放大連)

神戶丸 每星期二(正午開)上海直行停止六日開往 (二、八七七噸)(由上海復航時寄港青島)

▲本事務所及在營口遼陽奉天鐵嶺長春各站均可發賣聯絡船車票

▲兩輪船現均設有無線電以期疾信迅速而謀旅客之便利

香港廣東行

泰平丸 (十月下旬) 香港行

皐月丸 (十一月上旬) 香港行

(以上各船按應運貨物之數或經由芝罘、青島、威海衛、或者能酌改日期概難欲定)

南滿州鐵道株式會社 大連埠頭事務所

日本郵船會社瀛船廣告由大連埠頭起

高砂丸 三十日(陰十月初四日)往門司神戶橫濱

三河丸 十一月二日(陰十月七日)往太沽牛莊

乘船票由本出張所自賣如有坐客請至本所購買

日本郵船會社代理店 三井洋行大連支店 電話(四六〇)(三一〇)

營口亞細亞僧帽牌洋燭

今有許多中國朋友來問敝行、美孚因何要買大批亞細亞僧帽牌洋燭、又問從前美孚洋燭均係自製、何以該行現下要買僧帽燭鄙答凡製造洋燭之人無有不知何牌洋燭為最好、想美孚因要頂好洋燭、故特買僧帽牌燭、那僧帽牌燭為市上頭等洋燭、雖天氣至熱、不融不屈、堅硬如常、各界需用洋燭、請向亞細亞經理處去買、因亞細亞經理各處皆有、均有出售、特此佈告、請買好貨、

橫濱正金銀行 奉天支店

奉天城內四平街 電話十二

資本金四千八百萬圓

公積金貳千八十萬圓

總店 橫濱

支店 神戶 東京 長崎 大阪 倫敦 里昂 紐育 桑港 孟買 西德尼 布哇 哔嘰嘍 香港 上海 長春 新嘉坡 安東 北京 大連 旅順 營口 遼陽 天津 鐵嶺 濟南 漢口

化粧雙妹牌佳品

生髮油

大號每瓶七毛七貳號四六毛

三號每瓶三毛四一號一毛六

本行所製之雙妹老牌生髮油銷行各省人人樂用處處歡迎緣此油馨香爽滑確能袪風去垢養髮潤皮若常用之永保其髮烏潤無衰落之虞誠粧台中不可少之品也近復多方研究歷次改良增加多數玫塊精并各種鮮花香味比前更臻完善謂余不信盍請試之

花露水

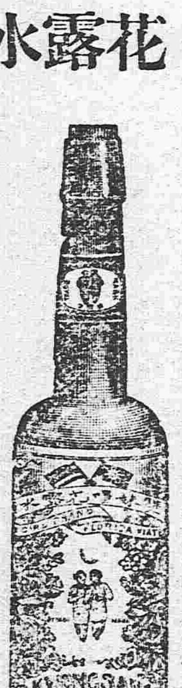

花露水之製創自歐西流消中國喜用之者既衆則外溢之利益深處茲商戰競保利權之秋豈可不思挽回之策然製之未諳其法則徒詣效顰適本主人於化學一道心得有素故將生平所學稍盡義務乃廣搜奇花大集異卉製成斯露使用之者如入園室如遊香國且耀以中華五色旂表以雙妹牌爲記同胞其歡迎乎請認斯牌庶免碱砆混玉也

大號六毛二　二號三毛八　三號二毛二　四號一毛六

瑰玫香水

花可娛情而悅心意香能辟穢以助芳研可知花香者盡人所仝好也然花之開落有時不無玉簪過後空留恨之憾所以泰西各國取鮮花之精液爲香水使花去香存四時畢備本行尤採其精美者而盡其善現自製出如白玫瑰　白玉蘭　素馨　瑞香　玉簪　臘梅　桂花　夜香　茉莉　宮粉　夜合　紫蘭　水仙花　素心蘭等十餘種皆馥郁宜人馨香壓衆一滴衣巾旬不散且也群芳萃聚從所好而求各辦備齊任尊意嘗試原庄固然悅目散買亦代裝璜〇六安庄每瓶一元一五〇三安庄每瓶六毛二〇散買每安士六角二

雪花羔

註冊商標　冒效必究

雪花膏乃近日最合時之化粧品無論男女於盥洗後用此膏少許敷面確能潤澤皮膚增(艷顏)容且能治雀(斑)酒刺烟霞等患誠化粧不可少之品也

大號每瓶六毛二　二號每瓶三毛八

各洋洋店均有發售

總發行　奉天鐘樓南　營口東二道　廣生行有限公司啓　中國電話七百八拾

奉天警察廳發給告示嚴禁假冒

奉天巡按使化驗　農商部註冊給獎

老福順堂

本藥房總號開設奉天省大南關

治咳嗽丸藥　本藥專能清肺化痰止咳定喘無論吐痰吐血感冒虛勞諸嗽均奏奇效每副八角十副六元

清胃化積丸　本丸專治胃脘疼痛膨悶脹飽諸般積聚消化虛軟大便秘結氣逆不舒每副六角十副五元

參茸百補丸　本丸專能興陽種子健胃強身特治男婦老幼一切血虛氣衰等症大匣五元小匣二元五角

通明眼藥　本藥專治諸般目疾內外翳障努肉攀睛氣矇火矇眼邊赤痒視物不清大瓶五角小瓶二角

奉天老福順堂

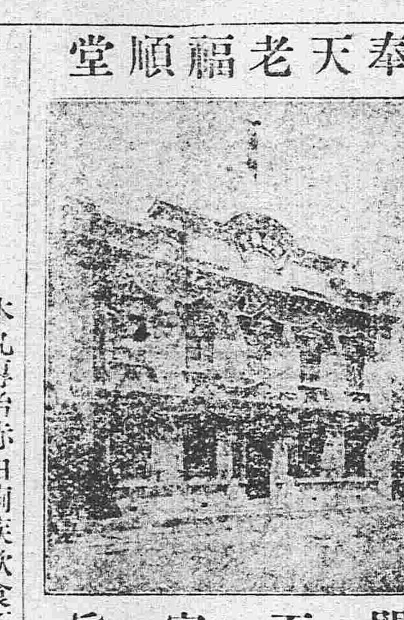

門面寫眞

治痢丸　本丸專治赤白痢疾飲食不慎致胃消化之功大腸發炎下紅白痢患者殊多困苦每瓶四角

虎骨熊油膏　本膏專治風寒積聚血瘀氣滯四肢麻木腰背痠困腎囊潮濕肚腹疼痛大張六角小張三角

寧坤至寶丸　本丸專治癥瘕痞塊赤白帶下氣血兩虧氣凝血滯以及月經失調胎前產後等症每匣二元

參茸甘露酒　本酒專治左癱右瘓半身不遂口眼歪邪四肢不仁中寒腹痛小腸疝氣大瓶三元小瓶四角

香丹　本丹有提神避疫之功兼醒氣消毒之效甜涼適口芳香宜人其餘事也大包一角小包五分

瘡毒藥膏　本藥膏專塗諸般瘡毒無論已潰未潰或流膿或流水一經塗用立見功效每盒定價洋四角

癬疥藥水　本藥水專擦諸般癬疥無論起粒爆皮或腫或痒如蒙擦用不拘輕重脫皮即愈每瓶價四角

清血消毒丸　本丸有清血之功兼消毒之效藥物精良功效確實可爲各種瘡毒之絕好內服藥每包四角

袪痰散　本散一能除痰凡痰咯不出者可以使之出二能化痰凡痰多者可以使之少每瓶定價五角

殺蟲散　本散專能殺害體內各種之寄生蟲無論老幼均奏奇效並無損傷臟腑之虞每包一角五分

淋濁丸　本丸專治淋濁無論流行淋積熱淋濁虛寒淋濁以及風火砂石諸淋均奏奇效每包五角

梅毒丸　本丸專能清血搜毒以精良之藥絕梅毒之源有濟於病無害於人花柳之聖藥也每包六角

內服脚氣丸　本丸專治多年脚氣或痛或痒或起泡或浮腫以及流水爆皮等症均奏奇效每瓶定價五角

外擦脚氣藥水　本藥水與脚氣丸有同一之功效如內服外擦表裏兼施則其效之速有如影響焉每瓶六角

立止牙疼藥水　本藥水專治諸般牙疼如蒙用之疼痛立止一經治愈決不再犯永保不虧每瓶五角

頂上治痔散　本散專治諸般痔瘡無論內痔外痔血痔膿痔或疼痛或腫痒一經塗上立見功效每瓶一元

志仁堂雙層化積膏

本堂於早年發明新法創成特別雙層化積膏一種功效神速與衆不同現已暢銷近遍三省遠達京都北洋各寄售處共有五百餘家非實效實驗斷不至此此膏專貼男婦氣積血積寒積食積心胃疼痛胸膈脹滿氣逆不舒噎嗝反胃氣臌水臌癥瘕痞塊痢疾泄瀉腎寒腰腿筋骨疼痛手足麻木男子疝氣腎囊潮濕婦人經血不調經前經後腰腿疼痛赤白帶下子宮寒冷久不孕育並治小兒乳積疳痞蟲積偏墜等症此膏收效甚速少者五六日多者十餘日不但積消聚散而且健脾衛生誠膏藥中之妙品也此膏每份兩張紅白藥面兩包合洋四角買十份加一份買五十份八扣收欵

各省各城寄售處

天津	隆泰和
山海關	永順和
吉林	興順恒
卜魁	慶泰興
城廠	公悅成
錦縣	益興公
梨樹	富盛泉
岫岩	復元公司
復州	德益厚
鐵嶺	福合盛
東平	三文達
熊岳	廣順利
遼中	萬聚長
海龍	永興東
營口	福有長
北京	太谷店
西安	福合慶
莊河	義德成
西豐	福長太
公主嶺	福德昌
遼陽	福春興
安東	豐泰益
新民	福賜生
長春	文萃堂
大連	信成湧
牛莊	天和福
蓋平	恒昌德
寧遠	瑞興德
營口	益盛東
法庫	德生永
西豐	東興順
廣窯	東福盛
山城子	全順成
海倫	玉盛源
朝陽	福盛燒鍋
臨江	東和長
赫爾蘇	湧源居
五站	富盛通
千金寨	恒興茂
台安	德聚永
鳳城	恒意德
金州	廣盛義
撫順	天增源
哈爾濱	天豐源
大孤山	長豐源
千金寨	天增東
海城	慶成和
義州	寶增湧
山城子	興盛源
輝南	全順東
公主嶺	三台公
寬甸	公順勝
本溪	張碗舖
大東溝	中和德
通化	源興東
伊通州	復興湧
盤山	德慶隆
大民屯	裕泰興
清河門	義盛興
樣子哨	興順成
安東	益增遠
東平	天增大
洮南	正心合
大孤山	豐泰利
興京	德順永
孫台	增益昌
金屯	廣源湧
大連	協茂盛
金州	聚增長
黑山	協成順
孫台	全盛永
海龍	公議當
懷仁	福記洋行
長春	德盛和
田莊台	福聚興
長春	天合慶
鐵嶺	永慶東
開原	增益昌
新兵	萬泉燒鍋
綏中	德發號
牛莊	滙隆溢
通江口	義興泰
懷德	雙興長
朝陽	天增東
蒲石河	順懋德
通化	謙泰和
撫順	萬聚湧
大石橋	同升興
海城	元增潤
太平哨	仁裕厚
八面城	巨源益
昌圖	廣昌和
公主嶺	廣慶亨
懷德	大亨久
開原	德順合
柳河	義興成
騰鎮	天裕泰
西安	增福盛
遼源	長興隆
彰武	同義合
雙城	洪順隆
盤源	天合興

強種補元丹

此藥專能強種強種必須以補腎爲先補腎尤必以補元爲主故製此丹強種補元獨擅[illegible]劑請試用之庶知功效主治男子先天秉賦不足後天脾胃虛弱諸虛百損五勞七傷熱[illegible]咳嗽自汗盜汗腰腿痠軟精神疲倦五更腎瀉腎囊潮濕腎寒疝氣便濁遺溺遺精或中年房勞過度精髓虧乏陽痿不舉或思慮太過神精耗傷驚悸心跳或老年酒色嗜好精髓枯竭陽之絕嗣等症服之神效誠爲强種補元之良品也每大盒四兩價洋一元小盒二兩價洋五毛

神效鹿胎丸

蓋鹿乃仙獸得百草精華其功在角胎秉牡鹿之精牝鹿之血得完全氣血成形加藥料製丸專治婦女經血不調或前或後或多或少其色紫黑成塊臨期腰腹疼痛或閉經漏赤白帶下子宮寒冷久不孕育或受孕不安素慣半產服之神效每丸價洋二角每盒十丸價洋二元

北京農商部商標註冊巴拿馬賽會農商部發給獎憑奉天巡按使備案佈告專賣

中國電話六百六十七號

本號開設奉天大東門裡路北　志仁堂啓

駐綏化黑龍江農業總銀行廣告

敬啓者本行爲振興農業維持金融依法組織之有限銀行就綏化西街路南市房於九月十日正式開幕營業並於省城等處設立分行辦理動產不動產之抵押放款及買賣生金銀各種貨幣農產糧石暨收滙銀錢往來存款定期存款以及期票貼現其他銀行公司業務之代理一切利息格外公道用副各界諸君惠顧之雅意茲將分設行號暨滙兌所地點開列於左

總行綏化　分行黑龍江省城　克山縣分號

哈爾濱滙兌所　訥河縣

行長林松齡謹啓

老刀牌香煙

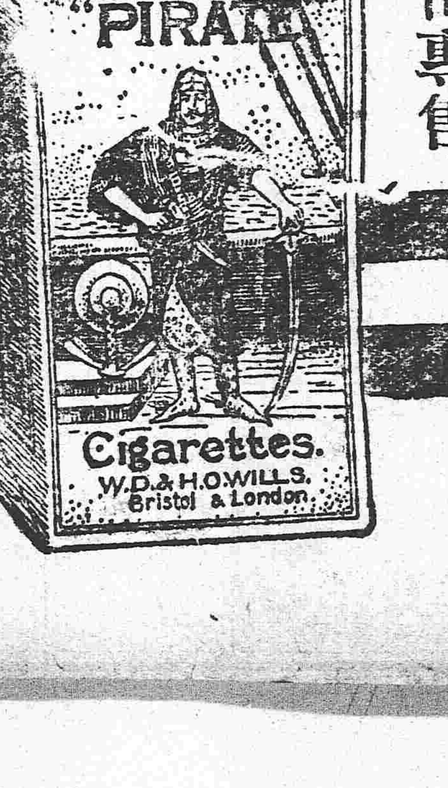

惟最好有物件假冒

凡最好物件已暢消於社會往往有以假亂眞魚目混珠者近時雖有假冒者出現不久即行消滅未能如刀牌之永久暢消因刀牌係英國比司徒及倫敦威爾司廠監製並由天下馳名之英美烟公司專售

脉否奇悽慘今有首穀藥片爲君健康

近世聰明科學大家以精鍊深究之結果家家日用不無之最奇最異聖藥得出即使血枯身弱之男女爲壯力肥體之良劑首穀藥片是也此藥性化入於所食之物轉而養血長肉若身體瘦弱血枯之婦女此藥每日與所食之物耐心照法同服未久必將壯身豐顏以延增壽雖體健肥潤之男子不顧養身再造新血後必有體弱脫力之歎豈不懼哉此新出首穀藥片能使男女瘦弱者養血健體開胃甘口服此首穀藥片者有一先覺其効之預兆即身體各關動作有序精神快活以及各系無不皆然返老還童超出於你之朋友家庭和樂此藥養造新血通運各係奏効如神眞人造仙藥肥肉之大王請君試服此藥必將自認其功無誤此靈藥天下各處高明醫士無不讚揚

每一瓶四十粒裁內英洋一元五角每六瓶英洋八元購買六瓶者遠近勿論郵費一概在內

中國北京總代理處 上海博物院路十七號

東三省代理

◎奉天、大德生中西藥房歐美藥房同仁藥房大連、華西藥房德記藥房華泰藥房仁濟藥房天和藥房◎長春、興亞藥房仁濟藥房協和福和春福◎哈爾濱、世一堂恒德堂仁濟藥房天豐源◎吉林、五洲藥房福天石藥室文萃恒◎營口、中西藥房廣芝館◎齊齊河、英美煙公司中西藥房◎安東、東盛增遠◎遼陽、天錫成義興福興華藥房福慶長◎海城、華西藥房華興泰吉成福鐵嶺、裕和盛同合義福合盛◎錦州、仁濟藥房天壽藥房◎阿什河、大德生世一堂◎雙城堡、華西藥房德昌盛◎呼蘭府、中西藥房◎金州、德記藥房◎益平、萬昌厚◎撫順、萬福泰◎公主嶺、三合公◎昌圖、益濟藥房◎開原、濟生堂◎鳳凰城、增源普生順慶新民府、天益長維新書社◎山海關、泰西藥房民生藥房

及天下各處經售西藥者均有出售

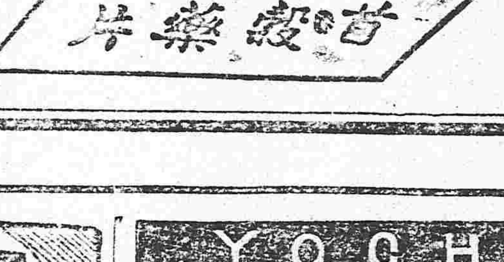

新順發洋行

英國倫敦 美國紐約 首穀藥房啓

京奉鐵路局緊要廣告

敬啓者本局現奉交通部令開將以前各站所收客貨票搭現辦法取消另訂收受鈔票區域如左北京正陽門至落垡○北京正陽門至通州以上各站均暫收用中國銀行交通銀行發行之北京鈔票○張庄至奉天○以上各站均暫收用中國銀行發行之天津及直隸省所屬各處之鈔票（但票面直隸二字如係篆書者僅張庄至奉天段內不用）並交通銀行發行之天津鈔票價在一元以內者仍照向章五角以下收小洋每角貼水銅元二枚五角以上找出小洋每角貼水銅元二枚出入一律自本年十一月五日起實行即祈諸君注意

天下唯一之傷風病藥

發汗散

一名新解熱藥

定價 一日分金拾錢 三日分金貳拾錢 七日分金四拾五錢

抑熱者萬病之基因也雖輕微之傷風熱不可忽視也若怠服解熱藥熱而生其氣消滅者是則熱氣潜伏耳非消滅也他日必釀生重大之患矣然而解熱藥者古今雖不可數以未有完全之劑故東西藥物學界之所遺憾也弊舖索求解熱劑于天下竟得德國最近發明之發汗藥研驗之學百驗百中之好成績眞乃泰西刀圭界稱是藥爲未曾有之解熱神藥非掄揚之言也於是弊舖爲世之一助起見不吝客運動費請其大家受調劑法投巨資運到其原劑更添加一二之聖驗劑以發售于江湖是以患熱病者不問其何種之病熱請一試服用之可知效之卓著也特此佈告

田中東亞藥房主 田中繁次郎謹識

主治効能適中症

◎感冒◎流行性感冒◎逆上頭痛◎咳嗽◎感冒性頭痛◎神經性頭痛◎醉酒頭痛◎吐痰◎風痛◎咽喉痛•間歇熱◎僂麻質斯◎其他用于因熱之諸病莫不奏効此發汗散對在開列之右諸徵候病症應爲最適中

因惡暈風病發熱異常西肢倦怠腦袋激痛○因强熱全身關節之痛苦及眩暈惡胸耳聾○依發熱頻發咳嗽又略痰混血腺而胸部之激痛由發熱○咽喉腫起及呼吸之喘喇咳嗽之頻發○小兒咽喉呈白色呼吸甚苦悶○小兒之痙攣○因或創傷或腫瘍或齒痛而發熱每等服用是藥者奏大効

發售所

長春東斜街 田中東亞藥房 電話長三三七番

長春城內 田中東亞葯房支店 電話四四六番

開原站 田中東亞葯房支店

奉天新市街昭德街 田中東亞葯房支店 電話一五一番

大連監部通 田中東亞商會 電話長一五一七番

奉天老萬德堂中外馳名

本堂開設大南門裡門業經醫學立案支號北京總廳醫官考驗方藥批准立案民政部註冊

▲世傳茸參百効丸 此丸能治先天虧損身體氣弱後天斲喪腰腿疼痛淫慾過度夢遺精滑陽痿不舉精冷精淸等症每小盒一元二角大盒五元

▲秘製止嗽一點丹 此丹能治肺經虛弱勞傷咳嗽肺虛痰喘咳痰帶血飲食減進睡臥不寧乾咳等症每付貳丸價洋六角

▲神效婦科補血丹 此丹能治婦女諸般虛症勞傷咳嗽午後發燒兩肋膨脹經水不調赤白帶下崩漏不止子宮虛冷腰腿疼痛小盒一元二角大盒五圓

▲平胃安痛化積丸 此丸能治男婦胃腕不舒心口疼痛五積六聚七癥八瘕遇寒即犯逆氣即發腹脹疼痛等症每付價洋五角

▲崙門參茸虎骨酒 此酒能治筋骨麻木腰腿疼痛半身不遂口眼歪邪腹內寒積疼痛不止等症每瓶四角大瓶二圓五角外城小瓶五角大瓶三元

▲癬疥兩種龍金水 此水早以馳名能治諸般癬疥毒症無論遠年近日輕重之癬一擦斷根永不再犯每瓶價洋五角

▲嬰科保赤聖功散 此散能治嬰兒急慢驚風口吐涎沫抽搐不寧食積胃熱腹脹肚疼紅白痢疾結滯腹疼小兒等症並皆治之每盒二角

▲頂上虎骨熊油膏 此膏能貼筋骨麻木腰腿疼痛腹內寒積小腸疝氣風寒不仁癥瘕痞塊等症每大貼五角小貼三角

▲精製五積回春膏 此膏能治水蠱氣蠱癥瘕痞塊五積六聚赤白帶下經閉不通筋骨麻木腰腿疼痛沉寒痼冷小腹攻疼等症每貼二角

▲秘製五寶淨毒丹 此丹能治五淋白濁楊梅下疳魚口便毒甚至龜頭燒破下疳燒斷等症每盒價洋六角以上諸藥言無二價

京奉兩號世驗良方出售百有餘年遠近馳名各省縣鎮均有代理三百餘處不便登載

若外城函購本堂承認郵費如滙兌不通隨函附來郵票並不折價支號北京前門外糧食店大街金漆牌匾爲記

東三醫院

開業已經閱十五載在滿洲之地土悉華人之體質且又親切叮嚀與醫術日新爲主義

奉天小西關大什字街

唐商吸三炮台香煙

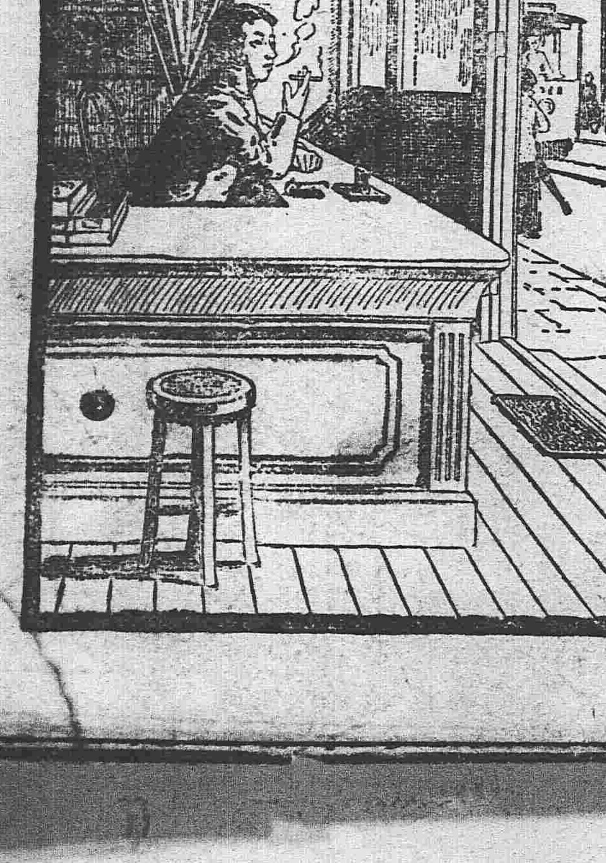

三砲台香煙可向寰球各處上等香煙家購取小包十支或二十支錫罐五十支出售

三砲台香煙係英國倫敦與勃力司土耳之威爾司名廠化製歸英美煙公司專售

請將贈劵留存每百張可兌換精緻畫片一張

M牌 紅綠 橡皮球

約固爾特 YOGHURT

保壽百廿歲

◎須飲用約固爾特◎是增進精力不老◎長壽之滋養料也

又雖小量連日飲用之者無染虎疫室扶斯赤痢等

◎定價 全一特製大壜金十二錢 小壜金八錢

◎奉天省城及南滿鐵路各地均能每日送到製造所 發售所

奉天小西邊門裡斗母宮內 安達搾乳場 日本電話四四番

奉天新市街車站前 古烟商店 日本電話一二四番

奉天 哈濱 萃華金店

本號久蒙中外社會歡迎今復添聘良工專門嵌鑲金絲眼鏡寶石手鐲手鐲戒指民簪耳環盃盤酒器喜壽贈品英孩彌月贈品金銀品質純粹工製巧妙樣式全備取價輕廉非別家所能比列敬告賜顧諸君幸早惠臨

奉天城內四平街南銀行胡同 中國電話六百二十三號

哈濱道外東大街三道街口

中日官准 唯一專賣

七天斷癮之聖藥

紅色戒煙丹改良謹告

敝號秘製官准紅色戒煙丹葯經錄商標官許立案久蒙各界所洞悉不再另贅今爲過五月後重新改正以包換盒丸粒加增藥料加倍葯力比前者大之多矣隨將裝修價目詳列於後節

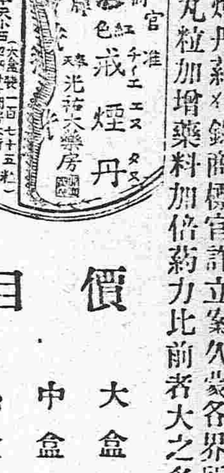

價目

大盒 百七十五丸 洋壹元

中盒 七十五丸 洋五角

小盒 二十五丸 洋貳角

此藥能治男女多年鴉片煙重癮嗎啡重癮吃服七天立斷根株兼治老幼胃腸疼痛氣血虛微身体不健筋骨痳木咳嗽不息不能安眠一切等症服者奏効立見奇功凡服者評好嘖嘖有口皆碑故自改正以來惟日無多而各處訂購者不暇給前途發展實可預卜惟藥盒均有標記可証外有門單聲明遠近馳明不能細載仰各處代理之家不可務數夾敝號推廣銷路起見再招代理數百家或蒙代售者先行備欵批購至於郵費招牌等項敝號均行負責如蒙賜顧酬勞從豐特此謹告俾衆週知

註冊 老牌

奉天十間房 光祐大藥房

電話長三百七十一號 電報碼中〇三四二號 郵滙處大連二〇六番

各省新聞

法人佔地拘警風潮六誌

▲朱省長之電報　朱省長電致政府略云法領強佔老西開人民憤激誓以死爭經某協同省議會各紳商等苦口開導靜候政府解決深恐相持日久難保不別生枝節現在胡公使有無復電殆深焦盼云云

▲外交部之覆電　天津省長堂密有電悉海光寺案頃接胡公使復電謂法外部已允即日電法代使務取和衷商辦宗旨向部妥議等語除由本部與法使切實磋商外希切諭商民力持鎮定靜候解決為盼外交部宥

▲國務院之覆電　北京國務院電覆天津商務總會文云商會轉卞蔭昌諸先生來電悉已再電駐法胡公使磋行交涉望剴切勸導商民勿為激烈之舉院宥

▲省議會之公電　各省督軍省長議會公鑒法領圖佔天津海光寺窪推廣租界一案交涉經年迄無結果近該領事竟恫嚇政府限四十八小時容覆否即自由行動本會因此憤不能忍當即電請政府速向駐京法使嚴重交涉以保國土在案詎意法領奉法使命令突於本月二十日夜間帶領法捕擅將該地強行侵霸並將華警于士俊劉愼之並湖北人羅楚等為法領無理蠻橫拘警侵地昨特上書於維持國權國土會略謂有特別對待辦法請速採擇施行

▲山西館之抵制　廣益大街牌坊內之山西飯館近因法人無理侵我主權遵照公民大會抵制條件於昨將電燈一律撤去以資首先提倡

警分別驅逐殘暴兇橫至堪髮指該處數百商民即於翌晨沿街呼號先後到省長公署及本會環求悲憤激昂誓死力拒本會既為人民代表機關對此情形自不能不極力安慰維持藉保秩序惟法領純恃蠻強不顧公法既侵領土又奪警權阻礙交通征收稅租他國效尤禍貽胡底且法領與法使如此違法行為實屬有害兩國睦誼按國際慣例即電告法政府即予撤換以睦邦交國權攸關誓不承認除由本會電請中央國會嚴重交涉務達目的以安民心外尚望貴督軍省長議會協電入告以作外交後盾順直省議會叩

▲當局致法領函　昨日當局復函致法領事聲言近日全境人民屢開公民大會聚集萬餘人奔赴省長公署要求派警將不應駐紮老西開之法警立即驅回經省長剴切勸導衆始憤恨而散嚴催法領赶速將拘押九名華警以禮貌送回原駐地點稍平民氣而免發生意外云云

▲二十九日之公民會　二十九日早公民大會赴交涉公署面見夏總長時因該署委員王良臣語多喪失國權致激動公憤將該署洋客廳擣毀已誌昨報茲悉是日下午二鐘省長公署開茶話會邀到會者朱省長夏總長王交涉員警廳長吳道尹奴縣長省會副會長王滮明議員彭一山袁翰臣維持國權國土會代表王伯臣楊曉林及劉渭川英實夫王松樵趙文卿王蘭亭陳靜齋李政菴史經五張升甫諸君討論此次民意過為激烈恐釀成極大交涉夏總長當請省會及維持會諸君須極力維持萬不可再起風潮並云本總長嚴重交涉寸土不讓必須達到好良結果而後已各公民代表等與總長云雖此次一般青年激烈搗毀交涉公署物件實由交涉委員王良臣激動所致請速斥退以順輿情夏總長頗詞和藹並無異言當即散會至下午五鐘時又在商會開會報告一切公民到者約計千人首由王伯辰登臺專對於一般青年演說云諸君愛國熱忱實深欽佩惟激烈手段不可不有亦不可常有一面當蓄愛國之心一面努力求學寶貴光陰不可錯過希望我青年同胞造就良好資格以備將來辦理國事地方事之用言之娓娓入聽語語動人群相鼓掌繼由楊曉林報告云頃在省公署會議夏總長擔負完全責任堅持寸土不讓主意又卞會長等昨已晉京頃接來電今早十鐘已面見國務總理及大總統亦持定不失主權主意衆人聞之歡躍又有王松樵演說津埠喪失國土之原因言語激烈鼓掌之聲振盪耳鼓又李世昌演說老西開被人侵奪如一人染病外交總長如一醫士今雖醫治必須投一眞良藥如用偽藥不但不為酬醫必為仇視言畢振鈴閉會閉會後勤務督察長丁振之報告王良臣未經拿獲必須設法嚴拿處治以順輿情云

▲法領事之復函　開交涉公署于二十八日准法領事來函以該公署仍請將華警送回原駐地點等因查此事未便京津兩處同時商辦法總領事將所請各節詳請本國駐京公使核辦云

▲曹督軍之來電　順直省議會商務總會維持國權國土會鑒法領強佔海光寺窪地方現已電請大總統國務院及參陸外交各部主持力爭在案旋奉國務院宥電開漾電悉已再電駐法胡使交涉仍望剴導軍民靜候解決等因茲復准外交部宥電悉海光寺案頃據胡使復電謂法外部已允即日電法代使務取和衷商辦宗旨同部妥議等語除由本部與法使切實磋商外希切諭商民力持鎮定靜候解決為盼等語特此電聞希即查照諸公熱誠愛國關心大局務望勸慰商民同持鎮靜以守法理而期挽回是所盼禱云

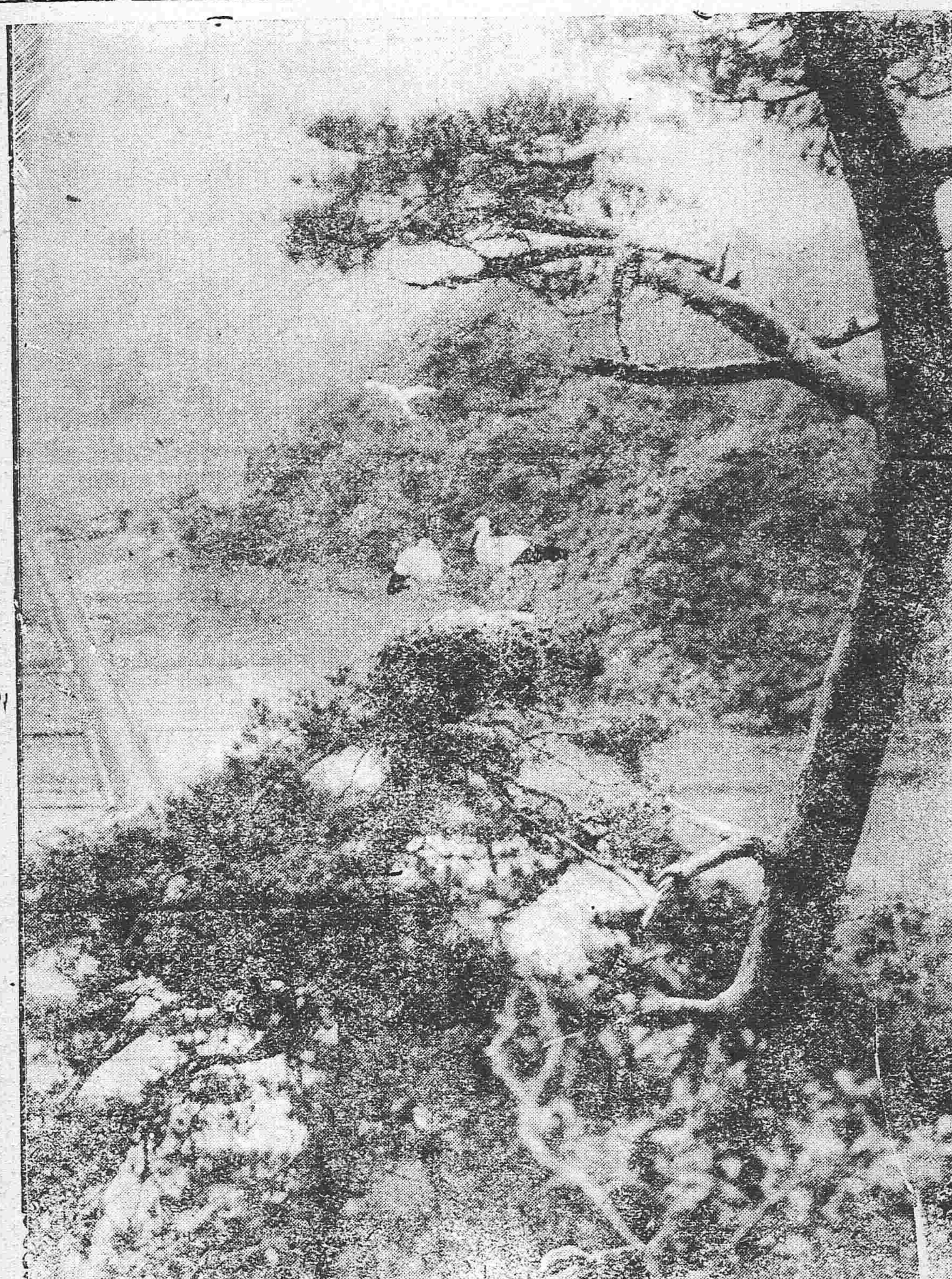

陸督軍蒞省會談話記

陸督軍於十九日十一時蒞省議會同到者有陸司令蘭清當由羅副議長接待時議員在座者亦有數十人羅副議長以陸督軍為兩次革命元勳此次來粵必能惠此一方因請宣布維持廣東辦法陸督軍隨起言鄙人雖隸桂籍自少生長廣東與粵人實為手足一般此次奉命東來屢辭不獲且承各界過愛敦促來省自問德薄能鮮深慮無以副諸君之望今所可為諸君告者惟本誠實二字以期盡力量之所能到耳粵之困難首在財政問題鄙人在廣西數年以桂省之貧瘠而財政尚能勉強支持粵省夙稱富庶與江浙等省同論初不料其困難至此鄙人在桂帶來者卅餘萬元銀毫不過數萬在佛山時已用去不少今雖有二十餘萬惜為廣西紙幣若遽行用於粵省恐奸商從中牟利或致低折則廣西紙幣因此反受影響若將廣西紙幣一律兌現劃下機關未設亦屬難遽爾辦到故所帶之餉亦如石田無所用之既在此因自不能不向財政廳收款然所取得者不過五萬此之數而支配一師兩旅之需困難可知幸桂軍均深明紀律相從甚久患難相共斷不至因餉項暫缺而有他虞現朱省長嚴廳長雖然辦事認眞力顧大局但軍餉如此支絀巧婦難為無米之炊萬望諸君設法通融妥為籌畫至清鄉一事實為今日要圖第粵省情形處處不同用猛用寬亦必因時因地諸君討論有素見聞自眞嗣後如有應行辦理之事務竭誠相告但職任所當為者無不可以照辦鄙人辦事素來不涉虛假亦不肯出以敷衍實事求是尚差堪自信惟鄙人如有不合及違法之處諸君儘可隨時指教即加以彈劾亦無不可鄙人生平頗願聞己過亦樂受人言天下事本有公是公非毋庸諱飾者也今日蒞會甚願諸君討論一切但素拙詞令不能粉飾此當為諸君所共諒幸隨時有以教之為盼等語時該會諸人聞陸督軍所言語語從實由肺腑中出莫不感動隨由羅副議長復致答詞大致以督軍未來粵時粵人已殷渴望今幸蒞止實慰雲霓且得聆言論瞻丰采尤知督軍言簡意賅心口如一信能為粵造福同人既感督軍之論無不有動於中將來對於施政方針無事不可竭誠相助以維持粵局云云時屆十二點半鐘當開茶會彼此極歡茶會後陸督復以黎總統所頒九獅頭金寶刀相示同人莫不歎為精美聞現得佩此刀者僅陸督與蔡鍔唐繼堯三人云

湖南民黨乞丐團宣言書

讀湘省民黨乞丐團宣言書一通令人生無限感慨至洄泬上及各省黨人窮無所歸類此者又何可勝數英雄末路無可如何直欲同聲一哭耳登錄其書如下云昔觀國運之盛衰係乎人才而人才之升降尤關乎氣數此自然之理必然之勢也人力焉得而強之哉然欲強之以人力則國運與人才無盛衰升降之殊無干戈爭戰之變無富貴貧賤之憂吁此非所以論今日也而吾黨獨曰且無今昔之分抑亦天命而已古人論天定勝人人定亦可勝天岌岌乎不識此語誠然乎哉吾黨得以辦諸旨慨自吾湘反對以前受滿清之挾制文不能登諸大位武不得展其長才甚至終老山林莫可如何者豈知天祚中華誕生豪傑交通中外暗組革命機關辛亥之秋大舉義旗同聲響應爭回大好河山雖由蓋世之雄掩狂瀾於既倒究非勇敢之士安得效奔馳之苦臨血戰之場詎料禍起蕭牆袁兇肆虐攘竊民主之位猶自貪婪無厭使變故頻遭迭罹橫禍而吾黨以初次之革命復行組織而愛國愛民之熱忱方得表揚於名教乙卯秋袁又擅專帝制宵小之輩附勢稱臣國政不綱如斯已極夫如是不得享平等自由之福者非吾黨氣介團一部分之人民也乃激發二次之忠良暗聯三次披肝瀝膽奔走東西破產亡家維持大局在各省之情形縱間有不堪獨吾湘之蹂躪更有甚焉者也湯逆不道屠戮我人民剝削我脂膏言之痛心聞之酸骨此景此情人人洞悉而吾黨就名人之後趨偉士之前不顧身家力圖響應故始而有乙卯之除夕繼而有今正之十日兩次敗績匪特勞而無功抑且慘遭殺戮幾至屍塡巨港之岸血滿長城之旗交嘆嗟慘莫慘如此苦莫苦如此然功猶未成欲告退未免龍頭蛇尾之譏遂同謀正月十九日之役集合舊團分途猛進捨身仗義報國全忠由滇來則披星戴月從貴至則沐雨櫛風越龍城之陰歷盡艱難翻瀟水之波備嘗辛苦此耗傳而袁逆斃大事舉而湯賊逃掃盡群氛咸來鼓掌復共和之盛世顯革命之衷腸慰死者之魂祠懸肖像勵生者之志位置同人吾黨不自揣才奔前護後而槍林彈雨之下知有死不知有生隨聲附和易危為安全國清平冀得量才任用十旬休暇祇圖隨寓而居蒲提補救有方不至流離失所竟願與人殊雖非鳥盡弓藏之苦亦徒嘆風塵馬足之勞祇落得赤手空拳蕭條旅館吾黨同事既返躬自問之無愧復何有於今日回憶從前意氣幾同勢入咸陽焉知此日欲求聞達自度資格全無稱度不及欲旋桑梓尤陷囊空虛行裝莫整進退維谷無可如何兼之旅費未償不容暫駐嚴冬在即何以禦寒種種淒涼儼同漏網之魚不異喪家之狗噫嘻良足悲矣用是集合黨人同申哀悃願懇烈士祠為暫棲之地點日則乞食于富豪門第夜則羣依於烈士眞魂在吾黨實為生全主義起見若疑其有異心異志皇天后土實所共鑒乞各界於憫愚忱勿生疑義吾黨際此革命功成共和恢復之後雖不能敦促進行之一方面無不以氣介團變為乞丐團為一生之至樂且為一生之至願也然則何以謂之至樂願考諸國運之盛衰繫乎人才而不謬質諸人才之升降尤關乎氣數而無疑是氣數非人力之所能強殆恐由天命定慰則人才可以回國運而升降誠不足以定人才信不誣也故吾黨之至樂至願似有感於此焉伏望各界鑒茲勿哂云云

徐州會議之風絲雨片

▲十月十八日　康有為為張勳提刀草一關於孔教問題大文章將行分寄北京各報登載而所謂武聖人者乃以利用於文聖人為無上之光榮已　日來關於副總統問題寄達張勳之密電不可勝數據聞各省區對於此項問題之電商大約已經決定不日張勳將復領銜用各聯合省區軍民長官名義向中央反對馮華甫為候補副總統云　張勳已許可在天津組織省區聯合會之機關報現正着手預備　徐世昌昨電達張勳勸其此後勿再干涉國會云　洪述祖奉張勳之命昨日與阮忠樞共赴天津未識其用意之所在　數日前歸來之李慶璋昨日又赴北京世人謂其圖始運動某事件云　昨日由國會議員李國珍郭同電覆張勳聞係贊成張勳所主張以康有為候補副總統並報告彼等已極力援助此事之進行云　湖北江西巳正式來文撤回派來赴會之代表　潛伏徐州之各帝制餘孽巳漸漸去此他往想係向他方面另有所圖也

▲十月二十日　留徐之各省區代表昨日又在巡閱使署參謀所開談話會由萬繩栻代張勳主席　內容秘密不易探知　奉命來徐之曹璋章閣不日將赴南京與馮國璋接洽云　張勳昨日攪電中央日南宿州之秋操可以延期至離去徐州一事則萬難遵命云　張勳得許造時報告國會對於副總統選舉案暗潮甚烈云頗為欣喜　張勳聞國會某議員提出查辦案又復撤回乃告人曰刀筆之輩豈能如我何　傅春宮昨日同董嘉軒由京回徐　張勳昨日電達中央反對選舉馮國璋為副總統列名者十八人　徐世光今日由津來徐即與張勳會見接洽一切　惲毓昌昨日由上海來電云康有為有事故發生不能立即來徐云

▲十月二十一日　倪嗣沖派倪毓材來徐使與張勳密商內容無從窺悉　張勳顧問饒士端由江西搭船至南京今日再乘車抵徐與張勳面接密議甚久　張勳前令徐州鎮守使張文生兼任戒備總司令而張文生因鎮守使之事務繁忙不能專心於戒備張勳特派中軍闞肇興專任該職俾得認眞厲行戒備　定武軍第四路統領周金城昨日由蚌埠來徐面見張勳報告所部移駐後之防備一切情況云　張勳因軍餉無法籌措擬不問中央不予許可極力請求挪移鹽款四十萬元云　張勳之財力漸見支絀於此可見一般　張勳昨日電請中央任命陸軍徵祥為外交總長且主張不必再須國會之同意云　康有為昨日又有長文電報寄達張勳內容極為秘密　張勳昨日得惲毓昌來電稱梁啟超既赴香港業經面晤云云其目的外人無從窺測　兩淮鹽運使劉佑常昨日乘車來徐與張勳接洽據聞張勳遇劉頗厚該鹽運使聞張勳有挪用鹽款四十萬之意特來婉言謝絕云　定武軍在南宿州舉行大操一事已決定全然取消　李經羲昨日由津來電其內容無從窺知聞李近日將赴北京云　省區聯合會昨日所開之茶話會聞係關於推薦外交總長問題其結果大約即為前述保薦陸徵祥之電報也　李紹臣統領昨日由南宿州來電報告該處防備已一切完竣云

理想小說　黃花夢（荷荷）

癡人說夢。恒情也。僕本癡人。意想所及。每有未能達到目的。夢輒隨之。變幻離奇。不可思議。覺而自愕自怡者時時有之。不敢輕向癡人說也。秋夜無聊。對燈兀坐。供黃菊數盆。花葉重疊。影留墻壁。又聽堦前蟲聲唧唧。清涼況味。淒然欲絕。隨手翻閱本日新聞紙數頁解悶。更復惹起思潮。潮維既往。推測將來。身世感慨。不能已巳。欲展衾依枕。數息養神。不去無可為力之憂患。正在調息默數。忽有人自余身分形而出。謂余曰。諳與君周旋日久。悉君用心良苦。實不堪再擾精神。今將暫辭君去。遊歷佳境。一豁懷抱。或可慰君痴願乎。言罷。飄颻蕩蕩。徑至一處。覺別有天地。其繁華富麗。屋舍莊嚴。似巴黎倫敦之風景。尙嫌囂塵氣也。則見旗幟飄揚。行人如鯽。隨衆前行。俄見特別偉大之華屋。門前紮有五色彩綢牌樓。額日預慶會。衆皆魚貫而進。雍容肅穆。寂靜無譁。知是中為極大會場。第不知所預慶者何事。亟思窺覘內容。不便冒昧闖入參觀。致擾秩序被斥。徘徊門外。無可如何。瞥見一佩黃花者招余曰。君亦願入內參觀乎。余曰。然。佩黃花者。授余入場劵。余乃鞠躬致謝。按照規則。迤邐入場。其中布置。規模精嚴無比。為歷來會場所未見。會場之大。約可容納二萬人。乃因余入場較後。參觀席已無餘座。乃佇立於適當地位。看閱會章。閱未竟。即聞振鈴開會。主席登台演說開會宗旨。其略曰。天佑亞洲。景星慶雲。迭呈瑞兆。篤生亞洲本來之主人翁。偉我普天率土。人人具有道德。莫敢予侮。內政外教。亘古無二。覃敷文德。修明武事。包舉不合。亘被八荒。此主人翁者。洵與天地同其量。日月同其明者矣。此蓋上帝眷念黃族。俾我億萬年之神裔。數百兆之同種。並遨幸福。昔孔子所謂大道之行。有志未逮者。今巳旦暮遇之。吾人幸得此未來之主人翁。惡可以不預慶耶。於是衆呼萬歲。演說尙多。不及備記。振鈴開會後。余私心忖度。此未來之主人翁。果伊誰耶。得毋有志未逮者。姑作狡猾欺人。爲是假設之詞耶。抑豈因余痴心妄想。茲又身入夢境耶。正在胡思亂猜。忽見前給余劵之佩黃花者。謂余曰。君疑是會為夢境耶。吾且送閱證據以釋子疑。言畢。授以小冊。余翻閱一過。語多不能記憶。約記得數語云。黃族推開。大同至理。頗得精蘊。惜無主人翁主持耳。應速遣下界。施惠黃族。主人為誰。則即變易大英雄大偉人。爭權奪利之寸衷。另換一赤灑灑的溜溜一顆物事是也。不日即見實行。故我輩開會預慶耳。君猶誤認為夢境耶。余聞而狂喜驚覺。起視几供黃菊。燈光花影。尤搖曳于壁間云。

北京中國銀行廣告

本行定於十月二十六日兌現所有京行兌換劵除西交民巷本行及東西城前後門各辦事處照兌外本京各中外銀行錢莊鑪房均一律收用京外如直隸山東山西河南奉天江蘇安徽浙江湖北等省各分行號亦均照常收用特此通告

北京中國銀行 經理 伍錫河 副經理 盧克司 啓

花柳注意

從來花柳之症其害實不可勝言倘悞染庸醫治療慣用銀粉倒提刦藥等法只求當時立愈不知毒氣內閉逢春復發徧身紅點毒攻上部髮際脫落二目失明咽喉破爛頭痛暈沉耳內流濃鼻塌齒脫毒入於肺咳嗽氣短言語失音毒攻下部肛門生瘡大便走血毒串入骨筋骨不遂痛疼難堪日輕夜重步履艱難餘毒不淨且必染妻絕嗣其種種劇烈之患筆難盡述然若醫治得法則毒患亦不難消除淨絕本醫士有鑒於此深爲加意搜求研究至再專以應手奏效爲宗旨無論遠年近日一切花柳染毒或經醫不效服藥無功者請到敝藥房新法調治輕者一星期全愈重者二星期除根永不再犯病好交錢以重信用特此廣佈伏願患花柳者萬毋自悞也可

奉天省垣大西門外

英美大葯房主人謹啓

破天荒大發明出現

天地新學說預約劵出售廣告

蘇君中宣哲學專家也素嗜天文地理之學於古今學說研究十有餘年近來頗有心得乃發明天地新學說一書繪具圖說製成模型又得姜君公羽著爲詞章闡其精蘊貫中西而無滯包古今而靡遺其書分爲二編初編專辦西說地爲球形之非自轉公轉之悞次編發明天地玄邃之眞詮日月運行之常軌四時之變遷潮汐之漲落晝夜長短之分以及日蝕月蝕各理莫不詳載於書誠所謂縱橫十萬里上下五千年者迨又過之讀是書披是圖者莫不一覽瞭然無待指迷而即知矣業於七月二十四日蒙 內務部批准著作權註册給照在案書圖已付印刷不久出版今先印就預約劵五千號減價出售以餉同好者有志天地學者曷興乎來

本書二編合釘洋裝一巨册計篇幅一百五十餘頁插圖四十餘每册定價大洋兩元五角預約一元五角 若在舊歷十月以前購預約者價大洋壹圓預約定舊歷十二月十五截止二十出版屆期憑劵取書外寄加郵費一角不通郵政者另議

北京天地新學社出版

東三省總代售處奉天大南門裡路東醒時報社

分售處 營口醒時報分社 哈爾濱道外南大街路西老大成永 長春北門外商埠街路西老大成永 長春北大街協和福

直隸總代售處 北京琉璃廠浣花書局 天津新華書局

分售處 保府直隸書局 上海泰東圖書局

吉林洪泰號前欠世義信債銀拾餘萬兩前執事張理因欲減輕債務起見曾允世義信執事韓某之要求允如此項債欵按六扣折減歸還情願酬給韓某個人官帖錢兩萬吊並由號私爲開具執帖兩張交韓某收執商明事成付欵不意爲世義信號東查知以韓某營私害公立時辭退另派他人來省另與本號商允此債按七扣折核以產價清還是韓某與號所定契約旣未履行此欵自應取銷乃韓某不將執帖送回復拘串虧欵荒閉之某商號執事出頭詐索並稱如不照付即以此執帖歸還官債此項執帖係前執事私自開具蓋用圖章並未照章註賬號夥亦未與聞及孫某索欵始向詢悉自應聲明作廢嗣後此項執帖無論落在何人之手本號概不照付至韓某對於世義信係爲他人處理事務圖利自已損害他人之財欵對於本號爲夥謀欺騙詐取錢欵屬於刑事範圍除俟將韓某尋獲再行提起訴訟外特此佈告俾衆週知

吉林洪泰號謹白

東京森永製菓有限公司

牛奶糖滿洲總經理處

食品、罐頭、洋酒、啤酒、洋點心、乾餅、一概俱全

發售 奉天西塔 小杉洋行

電話日二三九番 郵滙處大連五二五番

▲新到洋爐子▼

各式洋爐 均屬華美 鑄造堅固 售資價廉 此三特長

總經理 奉天 藤田洋行

本店 東華門大街電話二三四

支店 鐘樓南大街電話二一四

醫界報

醫中啓事報我一行十月一日新書出版六卷八科共九九章

醫學雜述衛生傳染体科葯科中西彙選內科外科婦嬰胎產

共成一部簡明醫鑑雖非全書概可略全理深詞淺一目了然

醫道指迷就正除偏不獨醫家士農工商願入醫界何用師傳

閱此一部勝學三年勸君速起購買來看一部定價大洋三圓

遥程不便通信滙錢單梢一部郵費則免批發十部七折現洋

總發行處營口所管田莊台街復穌醫院著者海城王氏合光

敬啓者前律師公會會長孫懋功現在大西關大街上頭路北廣合棧院內設立事務所照常代理民刑訴訟案件及一切法律行爲恐未週知特登廣告

律師孫懋功事務所謹啓

中日合辦 正隆銀行

本行除照一般銀行例辦理一切外尙注重各項事宜如左

一所有辦理存欵務以親切叮嚀爲宗旨

一放貸及匯兌事宜務主簡捷以餉顧主

一凡放貸將各公債票爲抵押者息率格外從廉

一凡各種公債票照市價從優交易

一兌換金銀小洋事宜照市價格外公道以廣招徠

總辦 安田善三郎

大連大山通電話長六八一番

旅順鯖江町 同分行 電話長一一五番

營口元神街 同分行 電話長二二二番

奉天小西關 同分行 電話長日二二五二番 電話清二一一七號

長春東斜街 同分行 電話長六一〇番

開原大街 同分行 電話長一一〇番

山口運輸公司

者本公司鐵路省神戶設立有歷經年耑代客轉運貨物及各糧石繼後北滿通令司振啓與敝公司特於大連開設門面以及本站有支店祇因牛家屯站櫃於街內遙遠事往返諸君不便是以在營口老爺閣街重新設立門面至於各城運送物貨上下均近甚順妥遠者可易辦如蒙賜顧請爲面議

支店出張所設在地 長春、公主嶺、四平街、開原、鐵嶺、奉天、遼陽、牛家屯、西營口、旅順、大連市監部通

左開各支店設在專用鐵路枝條 長春 公主嶺 四平街 開原

奉天 同和堂藥店參茸莊廣告

本堂隷奉天鐘樓南百有餘年採辦各種參茸照行發客不惜重資選揀各省地道葯材秘製丸散膏丹各種傳膠虎骨參茸葯酒工精料實應症神效一切飲片均經揀選上品遵古炮製久已名馳中外頗蒙各界 諸君歡迎嘉許本堂無任忻感因思遠方遇病者待葯有不濟急之困難故在各城商鎮設有代理之家以廣招來且近利物濟人近有無恥之徒在外城鎮分設假冒本堂字號以圖漁利混淆然本號在省城西門裡分設一號江省巴彥縣多年分設一號以外並無別處賜顧諸君請認明本號葯酒膏藥俱有撮影商標以免奸徒蒙混買藥品者不但無效而且增病多矣庶不致悞特此廣告

中國電話七百六十一號 本堂主人謹啓

破天荒之葠茸補血露 克羅氏金丹

參張玖先生魯人也學識淵博其先君爲前清御醫以濟世爲主義而先生繼承其志深得新傳復入中西醫學研究新理尤有心得卒業後曾懸壺於齊魯燕趙之間活人無算嗣充芝罘戒煙會醫官去春遊瀋勉從友人之請於奉天城裏鼓樓北路西第一巷內設 彭齡醫院 成立未久聲名大噪足徵先生醫術之高明回春之妙手茲睹鴉片嗎啡尙禍同胞乃新發明兩種良藥一名 克羅氏金丹 一名 參茸補血露 專療此患無論多年之嗎啡鴉片癮毒一服此藥安然消滅毫無痛苦則其功効之神速實環球獨一之聖藥業經奉天警察廳化驗純係良劑批准立案同人等因張君抱此博愛熱誠特爲登報以告世之患病者

介紹

孫贊堯 張策安 王連坡 劉鶴齡 張金波

王子青 單賓珊 馬潤滋 侯少卿 張戍秋

張叙五 張子晦 孫鼎臣 楊幹卿 李黼卿

楊玉泉 沈彛青 恩沐九 劉會清

塔惠卿 趙子雲 劉鳴岐 王琠璐

毛韻桐 劉杏圃 楊嵐亭 王子述

張復生 馬益三 丁極辰 陳會儒

李雨臣 張明府 趙鵠齋 魯棣琴

克羅氏金丹 大封一元二 中封六角 小封三角

葠茸補血露 大瓶八圓 中瓶四圓

若購至多者價可從廉服法另有發票詳明凡遠方有購此藥者註明地址將洋遂郵付來即能寄上决不有誤若有欲代售此藥者按批發價計算務宜先函訂章

奉天城內彭齡醫院謹啓

金谷園南北菜館廣告

逕啓者本園自開設以來承各界賁臨謬蒙獎許用是竭意以副 雅意茲復由南方添聘名師包辦燕翅全席及隨意便酌各種點心物美價廉盍嘗試之

金谷園主人謹啓

善治耳病

鄙人双耳患膿血兼聾聽二十七年適寄大洋兩元函買鍾鼎居（奉天監獄胡同）鍾鼎氏治耳萬靈油二瓶治之四日全效感極特謝（此藥詳載奉天公報）

綏中南街梁會文謹啓

奉天 公義和元記綢緞洋貨店廣告

本號開設大西門裡路南新由上海蘇杭辦來各樣新奇花庫緞泰西緞繡花新式裙料各色洋布等貨奈名目太繁種類甚多筆難淸述諸君賜顧者請到敝號一閱便知言之不謬也特此佈告週知

本號總經理蘇靜之啓 電話六百十五

最切實用之鼓肚洋爐子新到極多祈各界賜顧爲禱

本年特別廉價出售如有購用多數者其價格外從廉

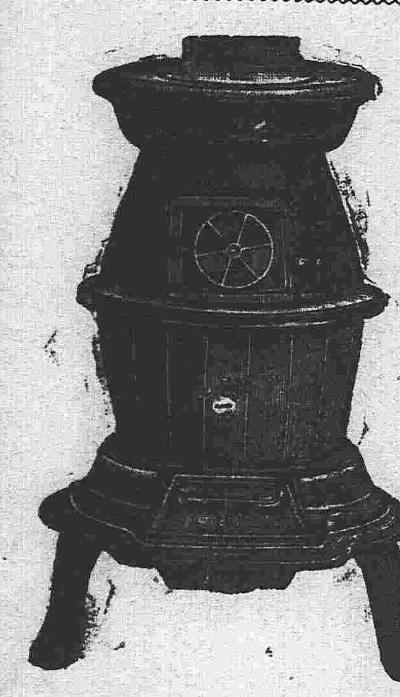

黃銅、赤銅、五金、洋釘、鐵材、亞鉛平板、亞鉛瓦壟板、度量衡器、建築金庫、金物俱全

直接輸入商

奉天大西關 科埜洋行

電話長七二一番 電略語（シナ）

吉合公錢店

本號開設在奉天大南西門裏路西路北爲兌換洋圓銀兩各埠銀行鈔票滙兌票滙電滙北京天津上海等處銀圓銀兩

無不提有向議該處滙兌者請移玉敝號而滙便費務必從廉特此佈告

中國電話一九四號 日本電話四十八番

請看永福誠被賊窃去圖書錢條作廢

新民粮商永福誠在鴻福店東隔壁掌櫃鄒廷儒患病沉重執事人艾榮陞同櫃夥看護兩晝夜未息燈火至舊歷九月三十號病勢覺重即由火車送歸關裡原籍是日夜櫃夥們勞困關門睡歇不知被何處賊開門進屋窃去錢櫃存儲街市錢五千吊奉票洋十元本號房租契賣酒牌票斗稅票登藉票各一張牲畜票稅票七張世源與號欠欵圖書錢條十餘紙計錢九萬一千五百卅吊一併丟失除報告商務會存案縣署警察局緝賊外開具失去各商號欠欵圖書錢條聲明作廢倘後無論被中外何色人等得着此項借書錢條均歸無效一概作廢恐無週知登報聲明欠欵圖條開列於後

世源與 一萬一二三 隆慶順 五千三七五 聚興永 五三 德和永 四千四

三二 永豐源 四三七 阜豊厚 一〇九六 德和成 二千一七 魁發源

三一八 德源當 一萬六一二五 隆慶公 一萬五七七六 永德當 五四二五

榮昌店 七千正

新民永福誠代表 艾榮陞與張明遠 仝啓

遼中捐務得人

本邑捐務自牛公芳九涖任以來力加整頓所用李君筱泉幹事忠勤凡從前紛亂之賬目盡行清理而虧欵人員又均勒令償還因之捐務日見起色且每進捐欵即行發放毫無弊端故各機關均爲本邑得人之慶云

採煉鐵礦與鑑定礦物

本公司採煉鐵礦現已開辦所聘技師極有經驗凡有熱心礦務欲鑒定鑛質化驗成分者請至本公司接洽特此佈告

鞍山鐵礦振興無限公司

奉天行政公署街前胡同路西

奉天丈放蒲河兩岸餘地收價事務所

暫設大南門裡官立女工傳習所售品處內定於十月二十日開辦地價章程業奉省長公佈有願領者迅速備價報領

雜錄

梁任公之血淚文章

▲海珠三烈士而哭也

梁任公祭海珠三烈文云海珠慘變後一百九十日邦人諸友乃克設位京師公祭湯覺頓譚典虞王[illegible]吉三先生之靈其後死之友有梁啓超者又方斬焉在縗絰中奔喪歸里不克躬奠焉乃傾血淚爲文寄而祭之曰嗚呼謂天不相中國耶夫旣去其所害而應其所期謂天相中國耶胡爲選其良焉而奪之當禍水滔天之日舉國咸惴惴焉不知命在何時而三君子者方日日探穴而睨虎兕淵而狎螭出入九死得不死乃死於人之所不及疑日憂我之蹈險胥謀保之如嬰兒卒乃躬以死代我而我傫然猶生爲嗚呼痛哉吾覺頓之器識風義旣天下所共聞當天津定策君志氣其如神每發一謀定一議其斷制之力若截衆派而擧萬鈞使蔡戴與賤子堅赴義之志而氣益新洎絕裾以從我相弔影於滬濱雖在驚濤駭浪之境蓋無日不以道義相砥以問學相親杖策邕桂陸公是賓當間關以潛赴固已等於履尾而批鱗及其銜命東下又幾蒙轟襲以逐波臣孰謂樽俎決勝之後還快意於魑羣憶最後兩夜邕南促 之苦語永裂肝而斷魂嗚呼痛哉吾典虞宜可徑濵以從蔡宜可遡梧以就余此吾兩人所要約而亦君之所僉君終以粵局爲天下重務犯萬險任其難而不渝君爲虞詛暫訣于一月永遺恨於今吾嗚呼痛哉吾緦吉之堅苦卓絕固不求譽於今聞吾去官而相賀吾昔見子面而自茲乃見其心君捍難救災徹念晝夜不憩而疾癘不能爲君侵君日周旋於豺狼鬼蜮中而能使人莫測其淺深當粵局煎急軍帥首鼠君當機一斷而懾羣陰正入淵以挽日竟虹貫而星沈嗚呼痛哉吾非於三君死後而始爲溢善之詞吾校百粵之良總君者其誰猶豈惟粵才吾環顧國中而實罕見其等期天乎天乎半年來君何以能免吾至今未測其徑塗但見飄忽數度省我於海舶艙底之漆室指天畫地其自如謂君智畧足以自衛其孰以一網以盡儕曾不憖遺擣禍何由[illegible]使者誰寃至今沈獄至今疑慘霜被原憤泉沸池漫漫夜臺蕭蕭[illegible]帷天乎何言魂兮何之嗚呼痛哉三君子者上有九十七十六十鐘漏垂盡之老母中有懷冰茹蘖之嫠妻下有扶牀襁負之衆雛方爛漫睢盱隨人笑靨盎無宿麥筲無疊襦幼何以爲育老何以爲娛翳後死有責益營[illegible]以踟躕嗚呼悟有生之靡樂則更於死之乎何哀君亦何幸而不見今日見之且悲以摧今日尚爾爾來日復何如哉君靈不沬其毋乃被髮下荒臨睨八埏眄滄海之揚塵指大地之成萊其更勿懸眼國門其更勿化碧泉臺旣萬化之一刦亦何彭殤之足斧於懷海珠月死海門潮回四顧無人魂兮歸來嗚呼哀哉尙饗

又任公挽湯覺頓先生聯云納公規若豪髮貽公誇若邱山不祥如余願世世勿相友　盡其才爲張良潔其身爲龔勝非命而奪疑蒼蒼者匪天

奉告立太子禮之御陵

神武天皇畝傍陵

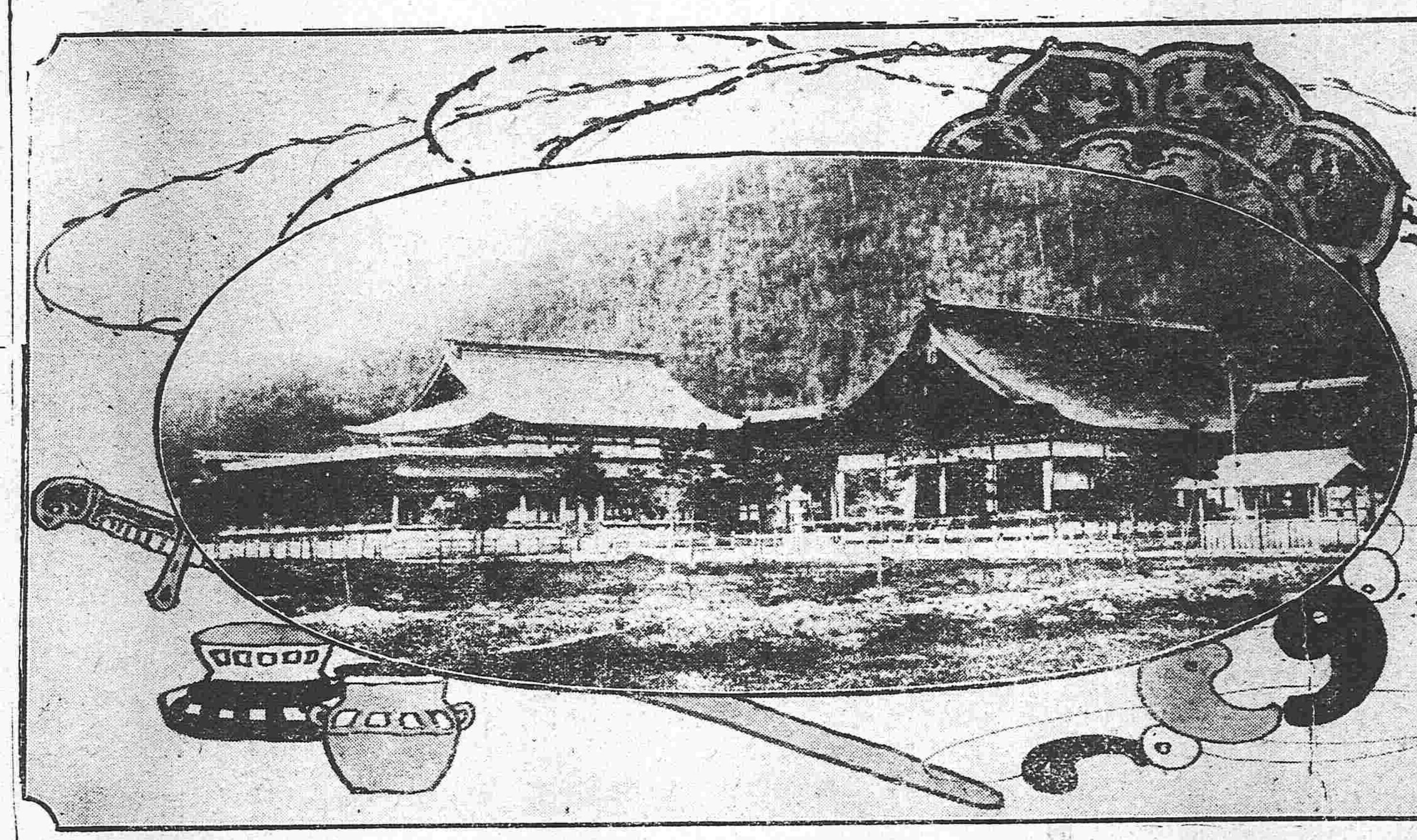

駐京西方記者小史

歐美主要各報派訪員駐北京往日倫敦太晤士報訪員莫禮遜之電最爲有力近時雖無如莫氏之有力者然辛博森之電亦有若干之勢力今列擧駐京各西報訪員之名述之如左

▲多納爾氏　多納爾氏數年前由紐約希拉爾報派駐北京民國三年十二月該報北京分局停辦多氏乃專從事編緝在上海發行之遠東時報且常與上海字林西報通信彼曾爲香港每日郵報之主筆以久居中國南方及上海等處精通南北事情與舊同盟會會員多所認識對于第一次革命亦曾有所援助其後與國民黨中關係密接故多傳該方面之消息

▲富列查氏　富列查氏係英國人倫敦太晤士報之特派通信員也彼曾爲莫禮遜氏之助手當第一次革命莫氏在北京彼在長江一帶從事通信其後中國政府聘莫氏爲顧問富氏遂襲其後任然彼非如莫氏之與中國政府有密接關係且訪員經驗又不能及莫氏故太晤士北京通信之聲價及信用似較往時代爲低落然不至如莫氏之偏是其優點也關係方針兩人互異聞今日兩人之關係不甚親善

▲非非氏　非非氏英國人現爲路透通信社特派員彼于民國四年夏由上海轉任北京

▲杳爾斯氏　杳爾斯氏英國人現爲芝架高每日新聞之通信囑託員該報之通信員本由京師大學教授安德森氏担任安氏以民國三年七月歸國查氏遂襲其後任此外兼京津太晤士報訪員

▲斯密斯氏　斯氏美國人爲美國聯合通信社之特派員民國四年八月來京其持論穩健通信亦較爲迅速近來熱心從事通信故聲價亦漸高

▲苦力克氏　苦力克氏德國人兼任上海之東亞路透柏林之陀蓋布辣成北之那哈里舍蘭幷機列遜維會格等諸社之訪員彼居京數載亦頗諳中國事情於今次之時局異常活動現雇用華人數名將本國寄到之通信凡有利於本國而不利於敵國者悉使譯成漢文派送中國各方面不取分文對於日本同種之通譯信則成日文其活動殊令人注意

▲辛博森氏　辛博森氏英國人現爲倫敦每日電報訪員別號布藍威爾關於極東事情著書頗富

▲藍賽氏　藍賽氏英國人嘗爲香港日報之副主筆久居該土民國三年以來英文北京日報聘之爲主筆彼一面又爲香港日報訪員

▲布辣德氏　布辣德氏英國人嘗爲香港之中國郵報記者民國三年十一月來京爲雪尼世界報訪員娶日婦爲妻

▲非非夫堅氏　非非夫堅氏俄國人爲俄京電報通信社訪員後於民國四年担任該職俄報之通信多經彼之手云

專件

張勳部曲之名單

統領

第一路　陳德修　蔭卿　兼帶第一營
第二路　殷恭先　壽銘　兼帶第七營　皖北鎭守使
第三路　張星五　總司令兼帶十三營　徐海鎭守使
第四路　周金城　貴臣　兼二十三營
第五路　李紹臣　輔廷　兼念八營
第六路　吳起恒　捷臣　兼三十三營
第七路　康永勝　瑞廷　兼卅七營
第八路　楊瑞文　少彭
分統　白寶山　俊卿　兼帶十七營
海州鎭守使

幫統

第一路　薛懋魁　復堂　第二路
殷廷秀　文峯　第四路　馬振廷
朝臣　第五路　賈三捷　漢卿
第六路　皮振東　岱雲　第七路
高桂榮　文卿

管帶

第二營　倪占魁　英廷　第三營
吳大鶴　秉葵　第四營　侯元勝
功臣　第五營　趙廷恩　俊卿
第六營　高俊傑　贊成　第八營
閻駿聲　逸卿　第九營　張肇恩
桂廷　第十營　王寶山　耀昆
第十一營　章發恩　錫山
第十二營　李銳　昆山
第十四營　張孝儒　養田
第十五營　蘇錫麟　玉書
第十六營　田玉坤　子崗
第十八營　錢廣漢　景南
第十九營　張志鵬　雲程
第二十營　司青山　敬亭
第念一營　吳朝聘　席珍
第二十二營　靳蛟台　雲閣
第念四營　梁克發　盛鈺
第二十五營　王耀廷　朗齋
第念六營　張梅霖　玉汝
第二十七營　陳得勝　俊峰
第念九營　吳俊山　奇峯
第三十營　薛保林　振衡
第三十一營　趙清衢　晉亭
第三十二營　商用中　澤民
第三十四營　張青楠　梁臣
第三十五營　鄭秀峰　岐山
第三十六營　李文厚　捷三
第三十八營　宋鴻儒　錫山
第三十九營　史憲章　煥文
第四十營　朱旭東　振甲
馬隊分統尹鳳山　鶴岐兼帶馬一營
馬二營　李進德　鳳梧　馬三營
賈振祺　雲亭　馬四營　錢金三
秀嶺　炮一營　吳文勝　子善
炮二營　劉元臣　魁卿　炮三營
周繼宗　繩武

新招十五營管帶

第四十九營　馬文翰　西林
第五十營　李桂榮　華甫
第五十一營　李進祿
第五十二營　井得順　馥泉
第五十三營　劉金城　璧臣
第五十四營　楊得春　芝波
第五十五營　張繼善　本初
第五十六營　陳家魁　星恒
第五十七營　黃占斌
第五十八營　李桂芳　智山
第五十九營　解廣平
第六十營　姚煦春　萊東
第六十一營　程鳳翔　梧岡
第六十二營　胡桐山　榮廷
第六十三營　謝高元
第探訪營　傅民傑　心田
衛隊營　呂鳳山　玉亭兼帶中軍
執法營務處　彭熙臣　敬廷

帥署人員

參謀長　萬公雨　惲禹九

高等顧問

龍觀光　段芝貴　陸建章　阮忠樞

機要秘書

萬繩栻　薛大可　顧鼇

秘書

任輔臣　顧戢藏　[illegible]　馮佑安
甘鈴霞　熊門道　譚宗石　傅伯牧
帥丹臣　林鳳曾　史文甫　趙堯臣
徐奉章　帥孟卿　舒堅滋　薛壽山
帥仲平　許惠孚　許鐵珊　監印許劍
芳　收發曹幼亭　王丹亭　黃有輪
電務處　王少春　陳雨田

顧問官

饒損庭　王怡山　商雲汀　趙香圃
董雲汀　陳鄒東　方柳江

糧臺

總辦　童輪卿　坐辦　萬彝臣
林繼香　王伯麟　高叔方　曾愛民
張筱東　張樹人　張筱軒　胡篤生
夏彩亭　方亮卿　賬房　陳蔭山

軍需課

萬駉臣　陳清泉　高心田　劉彩萍

中軍

董韶笙　呂玉亭　閻雲卿

武進廳

白少臣　胡錦堂　張潤生　孫筱民
李言明　方幹臣　王松泉　田丕顯
閻殿臣

駐京後路糧臺

陳英楠　李仁軒　許劍樵　胡墨莊

軍米局

黃幼海　吳葆琳　許達三

軍械局

金香亭　林芝菴　吳廷玉　燊鏡泉

奉告立太子禮之御陵

明治天皇桃山陵

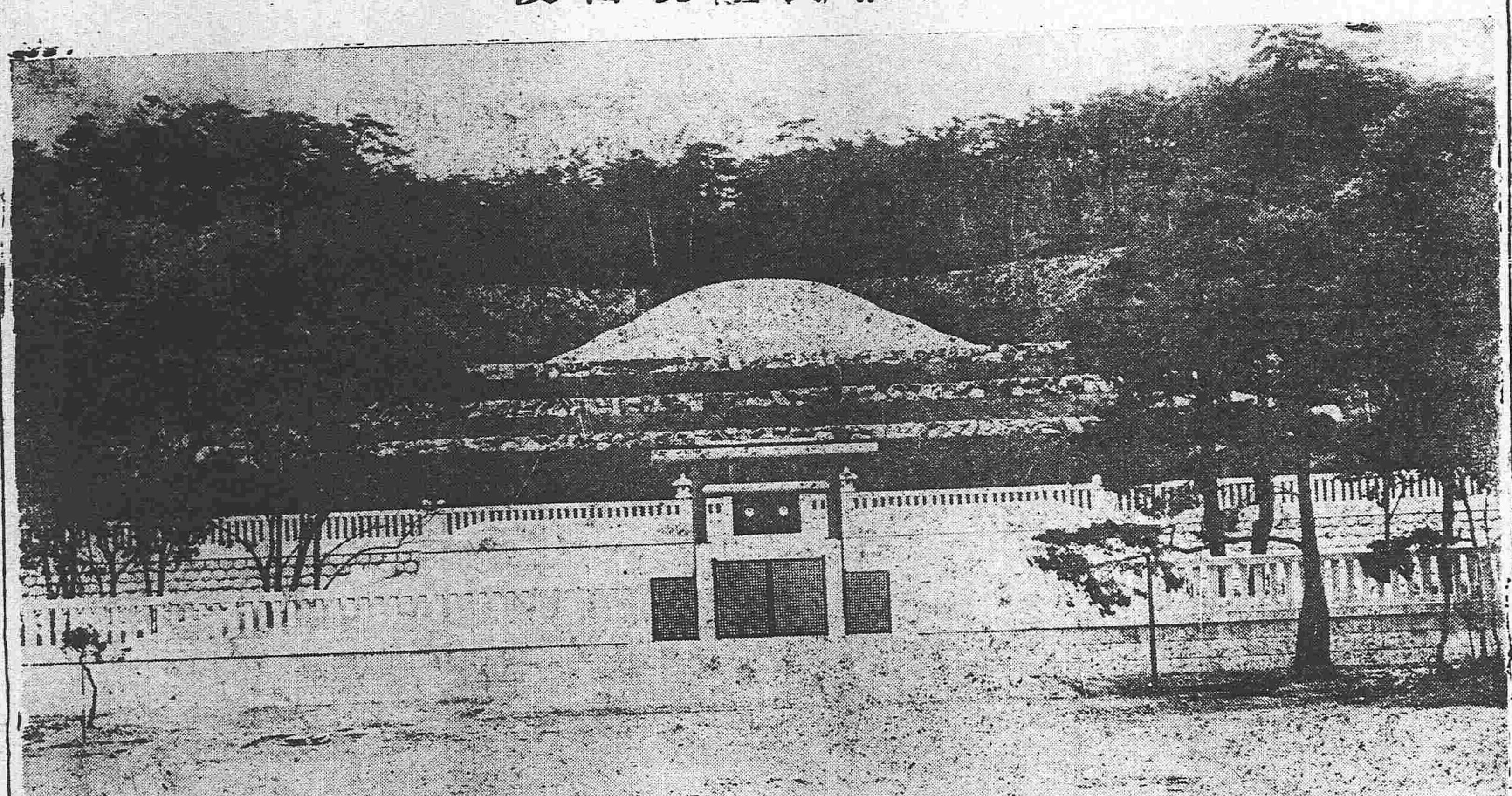

紀事短篇

章臺活劇（二）

〔踞石〕

見之者醉。幾歎彼造物者。神乎其技。蒐萃天地間之美骨美膚。美髮美目。美唇美眉。美耳。以及其美聲美語。美靨美笑。美嗔美睟。成就汝姑娘之軀殼。姑娘之形体。誠無美不備。姑娘之動作擧止。亦無處不佳。他人之顰或不如笑。嗔或不如睟。而汝姑娘則形形皆美。色色皆美。且溫而帶和。秀而不俗。門外漢恐此天鵞肉。竟無福命消受也。鬱鬱居此。胡爲者。娘姨不耐曰。報紙云乎哉。小照云乎哉。後就案上取新報第三張。授諸少年曰。諸位大少。欲知今日事。但看此紙。便知梗槪。衆接而閱之。瀏覽及半。皆関然曰。得之矣。得之矣。因車夫之飯桶遇流氓之糞罐。醍醐灌頂。金汁染衣。卿眞太苦。吾輩著意憐香。殊爲卿代抱不平也。鳳仙聞之。益羞愧無地。甲少年思有以調之。乃曰。卿且勿悲。吾意鼠輩惡作劇。雖與卿以難堪。然於實際究無所損。我佛莊嚴。頭猶著糞。以卿天仙化人。再受全身布施。愈足顯其色相之妙。又何必視爲大戚耶。語已。乙少年又繼之曰。以吾所見。彼無賴之爲。此擧亦未必含有惡意。或者仰慕已久。而自慚形穢。未獲一嘗鼎一臠。乃積想成痴。不得已而效王熙鳳之於賈瑞。以曾經妙處之遺。特來相餉。在卿固本爲屑門之大嚼。在彼已聊足快意。藉慰私衷。是則其行可恕。其情亦可憫也。丙復大言曰。二君見解猶淺。以余觀之。校書經此大劑。營業方面。必日發達。蓋川溷濱之溷濁。直一螞蟥[illegible]耳。尋芳之輩。半多逐臭之夫。有此一陣木樨香味。或轉足號召青蠅。[illegible]靑樓中增其熱鬧也。言已鼓掌狂笑。鳳仙憤極。即起立申詈曰。阿儂不幸遭茲橫逆。諸君交好素深。宜如何憐惜。乃事前旣未作護花之鈴。事後[illegible]詳肆其虐謔。何不爲儂稍留餘地耶言次。淚下如雨。益不可仰。丁少[illegible]覩此。意良不忍。即慰之曰。卿毋怒吾輩且排一双檯。以爲卿解穢何如衆不待詞畢。皆大呼曰贊成。●●●[illegible]成。甲乙丙三人亦各道謝不遑。鳳[illegible]乃始破涕爲笑云。噫。色相原同幻相情天無異恨天。浪說風流。幾輩同[illegible]相應。都成春夢。誰能如願以償。[illegible]以懸岩勒馬。還算絕大英雄。好夢[illegible]醒。又是古今公例。世有三生杜牧[illegible]覺揚州其人乎。當不復同章台之路[illegible]

▲本社啓事▼

本日欣逢　日本舉行立儲大典同人敬謹休息一日以伸賀忱特于今日增刊四大張（十六頁）一併聲明

雜報

▲奉天▼

●購到軍馬

陸軍二十七師砲二十七團團長張作相以時當隆冬防務重要馬匹不敷詳請張督軍派員赴蒙古哈達門一帶購買現已購到大軍馬一百匹於日昨押同奉天以資需用云（福）

●母氏太忍

大南門裏碁竹胡同住戶王女士係本城女師範校畢業生品格高尚學問淵博曾掌教鞭于遼陽新民等女師範校學生莫不交相歡迎嗣因該女士與路生訂文字緣繼援自由結婚之例先訂盟約歸而商諸母王母素頑固以不經父母之命媒妁之言毋得擅與人互訂盟好堅不允許且因之從諸樊籠不准越雷池一步是以日夜愁悶憂鬱成疾迨際此文明時代果能以見重文字自由結婚亦不謂罕觀如王母者亦未免太苛耳

●賣紅豆腐

牛羊豬血不准出賣前經警廳嚴禁以其有害衛生故兩年來已無紅荳腐之名目昨見城關稠人廣衆中公然出賣擔筐高呼以供人食設害衛生咎將焉任若非巡警爲之包庇則亦何至如斯（惠）

●無獨有偶

衣某妙術騙財兩誌本報不料曾不幾時又有異想天開之騙錢者出現聞有某者往利源客棧其一切行爲頗與衣某相似日昨忽到素識之德馨棧某甲處詐稱奉委某處調查稅捐俟調查完竣即派某處稅局某甲聞言色喜路某即以衣履不華難以往查爲慮某甲即慨然借給洋一百元路某欣然而去某甲事後懷疑細加訪查始知被騙嗟乎此等事皆由任用本地人之所致長此以往更不知伊于胡底矣（惠）

●樂此不疲

西門裏某學校之學生畢某年十九性嗜賭博每季所攜之學費半消耗於盧雉之中自秋節至今該生所負賭債二百餘元因之曠廢學業飲食消減近來無論上課及休息時間皆津津道其賭博事該職員雖責之而弗悛也故其同學相傳伊有精神病云（芙）

●同官相護

史友三在財政廳稟控錦西縣包糧拾價一事奉批飭錦西縣查照其原批中有如果於應完課銀極早免納何致受此包糧之害云云但聞包糧者爲錦西之警務長而財政廳之主批者亦爲奉天之士著故將如此重案輕輕將包糧之罪名開脫其任情護庇即此已可概見（惠）

●炭氣傷人

大西關下頭某成衣舖內有一學徒年甫十七日昨晚正在作夜工之際該舖中燃有炭爐火勢甚烈及工闌時小徒出外便溺甫至門外暈然而倒屋內諸人聞之急往趨視已氣絕矣後經多人抬於屋中以涼水噴之始悠然氣轉茲已經一晝夜尚不至有性命之虞否（芙）

●商舖失竊

小北關義合永襍貨舖日昨晚間不知何時被梁上君子潛入屋內竊去鈔票現洋五十餘元迨至走去多時天將黎明櫃夥出外便溺始行查覺各處尋覓無踪跡後經該舖開具失單呈報該管警所查緝云（隱）

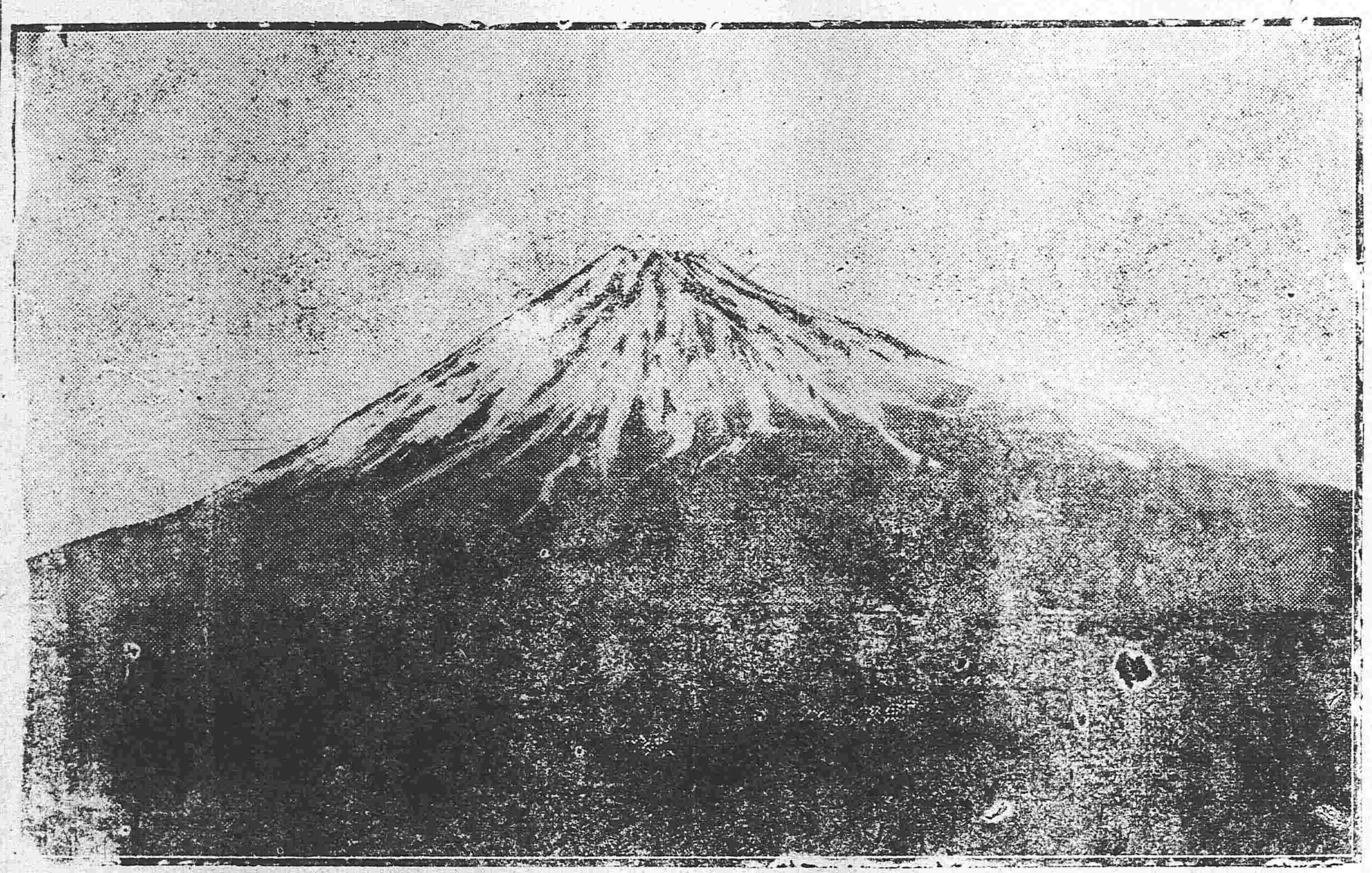

富士山之秀麗

●游客毆妓

平康里飛雲閣妓女桂芬姿色平常聲價頗高近來與某旅部之馬弁相拚勢力愈加澎漲日昨不知因何與其客大起衝突在該衚衕中被客批頰無算方擬將伊送至警署後經該■主及夥友等百方爲之央告該客始去桂妓羞忿無地只得哭號而已亦未見有何等技能也（芙）

●卡長舞弊

據五常縣太平山來人云該處稅局分卡卡長僱員等互相舞弊過卡商民嚴加勒索倘有不遂即行任意勒留商民等皆敢怒而不敢言似此等社會蟊賊病國害民當局者曷不亟即撤換否則恐該局長亦難辭失察之咎焉

●珠還合浦

小東關住有于長太者向業泥瓦匠因其膝前缺嗣只有一女年可十七八姿容美麗與其義兄趙某有染圖謀長久之計商之堂上均弗之許私與義兄于日前潛逃昌圖居居不料爲隣右劉姓所知前來送信當經于長太遣人追至昌圖尋獲除將姦夫送至警署罰辦外並將該女攜回云（隱）

●可謂情死

小西關長發園胡同住戶郭姓家有一女姿色平平因與同胡同而居之胡男心心相印未及苟合郭媛於■曆八月間伺親擲往南關該女積想成病於日前一縷香魂隨風而散從胡子匣開居不安食不飽神情若有所失亦於今長相從於地下矣（隱）

●大修廟宇

城南紅凌堡渾河堡各村屯今夏因旱求雨人民皆許愿演戲及至雨降延不酬神因其時地方不靖未便舉行茲者秋成已獲匪患亦平村民猶恐演戲未能如愿乃廣集錢文大修廟宇現値農隙與工者已有數處（福）

●夥度不終

小南關德源酒店胡同住戶顧陶氏前因吸烟犯案曾誌各報茲聞該犯婦拚職一孔姓者因言語不合遂報告警署將陶氏提去今陶氏以孔某無良亦將伊販賣烟土情事舉發並搜去烟膏三十餘兩經法廳將孔某判罰徒刑兩個月另罰大洋八十元云（福）

●報在妻女

東關彭某之兒媳某氏因被夫傳染楊梅大瘡調治無效日前用刀自戕當未殞命後經醫治終鮮效驗終致斃命前月二十九號爲首七之辰其夫爲之念經超渡聞者莫不惋惜云（福）

●善醫盲目

田莊台陸軍王連長之胞兄王蘭芬盲目十餘年重明之望早已斷絕前者因事至台遇復蘇醫院王佐卿謂其目尚可治惟全愈與否難以預期但十之三四必可有效王某初不信姑使治之詎料後果然光明如當不勝欣喜如王醫者可謂鐵中之錚錚者矣

▲牛莊▼

●稅捐起色

本鎮稅捐分局局長李君榮九自任事以來極力整飭稅務奈夏間淡月稅源枯竭並兼匪氛猖狂難以進行近來各鄉農民均行售糧以致糧稅一項恐有偸漏情弊因此該局長每日派員按處訪查以阻弊端於日昨該局長親詣遼河渡口小姐廟黃土坎等處察查以免鄉間愚農舞弊近聞該局本月收入稅欵已大見起色矣

●店客病故

東關火神廟街夏家小店日前住客賣筆客王某係山東人白晝各處賣筆夜晚歸店住宿於日前二十九號晚病故死在店內該店主人遂時報警請驗當經區官喬君子駿前往驗看遂轉詳海城縣署昨經該署復文委任牛莊縣佐劉君酉山代驗該劉君奉文即往屍場檢驗云

▲營口▼

●趙知事由營晉京

瀋陽縣知事趙恭寅君因關於某項要案經榮道尹特委晉京以便提解到營聞該項案犯現經京師與總警業已扣押在京其隨同前去者有道署警衛隊巡官周日升昨已搭坐京奉車起行云

●槍斃要犯

日前強搶本埠商號同盛迪之賢夥大宗鈔票一案由第二署巡警當場抓獲轉送法廳後經悉審檢廳已奉到省垣來文依法處決而張廳長當將該犯朱洪勝提出驗明正身由監獄內於昨午十二時執行槍斃云

▲大連▼

●拾金不昧

龍裕輪船于三十號午後四時抵港客人紛紛下船購買食物有一客人陳君可在威口多年攜羌洋五百元來連藏在衛生衣內至慶泉塘洗澡解衣失落洗畢整衣而出當即登輪是夜開往芝罘入棧後購買衣物解衣取之無踪覺大起慌恐熟思良久決非盜賊所竊乃在大連洗澡時失落當買輪返連直往該澡塘尋問據稱日時均無錯悞執事馬君煥新當將原包羌帖五百元交付陳某感謝不置識者咸謂慶泉塘拾金不昧云

●討賬興訟

本埠近江町三十八號地小飯店昨日午后五時頃在本町漆匠李金和家索討飯錢致生口角當被警察遇見將二人帶署訊問嚴斥李金和無理取鬧限明日交清否則重懲不貸云

●嗎啡害人

大連管內譚家屯村外東溝內發見一男屍年約三十餘歲其身短極胖伏地而斃其胸前黑點纍纍在日探其原因實受嗎啡之毒當由莊長赴宏濟善堂報告經該堂賞棺掩埋云

▲開原▼

●見利忘義

邑有黃金亮者素性無賴前於包辦橋捐之時伊曾具稟請求包辦張相屯橋捐一處惟伊無力繳欵徒資覬覦遂計某甲與伊招股集資俟有成效當圖酬報某甲招安蘇姓等湊資一千七百餘元繳案呈驗准候投標而黃金亮與蘇姓合謀硬將橋捐之票私賣受價二百五十元與蘇分肥某甲與之理說伊等暗託教育公所某文牘及縣署某科員從中斡旋擬將某甲呈控經人說導息事若黃某蘇某可謂見利負義云

●派員驗屍

邑東土門子屯住戶趙德臣趙德印兄弟度日頗爲安分於日昨有該屯保衛團傅貴干某姜某到趙家訛詐未遂硬要帶伊兄弟同到團所訊究趙某兄弟暗藏利刄同行赴團所走至屯外該趙某即將團丁傅貴扎傷致處立時殞命姜某見事不詳飛逃該兄弟追至本屯私塾復將姜某砍傷甚重即電稟縣公署縣知事飭委司法科長攜帶檢驗吏前往詳驗云

●縱姦遭累

邑東楊木林子屯住戶張海林與周成林開設豆腐坊張某頗慕周家兒媳少艾調戲成姦於前夜間張海林正與周家兒媳賀氏偎臥之間本夫周實春回家遇姦該張海林乘隙脫逃反將周家呈控賴說指媳騙財當經飭吏調查設導息結由張海林賠償名譽給予周家紅糧五石從此息事近來張周兩家舊話重提互相搆訟

▲西安▼

●養馬被竊

本邑西門外永成鐵匠爐素有養馬一匹於日昨二十七號夜間不知何時被賊竊去及該爐人知覺賊已遠去無踪能否查獲俟訪明再誌

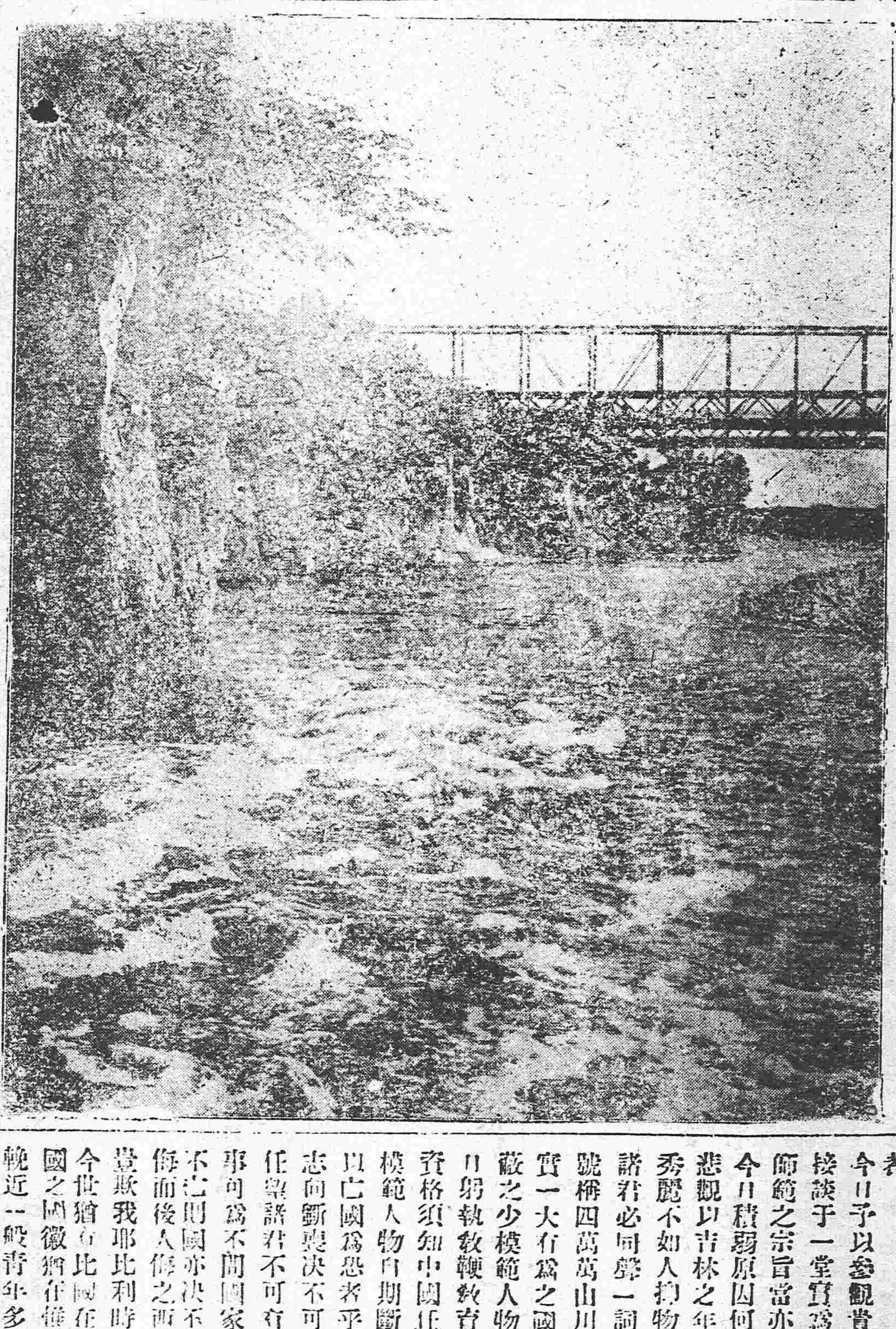

利根川之清潭

▲八面城▼

●馬群撞壞電杆

昨有唐姓由遼赴來馬群致十匹行至城北將日電杆撞壞經日調查員扭送警署罰辦云

●荒條累人

本街前有洪興店執事人郭洛昆開設商店數年甚有信用不意今夏生意荒閑猶將自己櫃上圖條開出二百元之多在日商扣使舊歷八月節前郭某已將店內舖墊兌與趙洛會名下重新改組伊攜錢遠颺錢條到限各外商拿條至櫃房使錢趙某聲稱前洪興店關閉此條與我無干日人不允當將前後門皆爲關閉遂報警署經繙譯官趙化民向日人說合允緩限十日趙洛會只得與房東唐某計議設法籌欵聞昨已將欵湊齊送交日警署了結此案矣

▲懷德▼

●胡匪被獲

懷邑西南路某區界該處胡匪甚多搶掠民財百家長張某者率預警多名痛擊當將該匪擊斃一名活獲者四名于卅一號押送縣署成不知如何懲辦云

●後生可畏

日昨路行一年逾十二三歲之童子觀其容貌精氣度均極魁偉常騎馬馳于街衢並無鞍佩該童子在馬背上胸前腹後不動不搖第見數次無有墜落之虞及詳加查訪乃是駐懷中央陸軍騎兵二旅三團四連連長馬君秀芳之公子俗言謂將門出將子誠不虛

▲榆樹▼

●團總病故

保衛第十團團總張欽甫君因病作故已經數月該團團總之職即由保董代理昨經該團紳民人等集齊投票選舉該團紳戶今子勤君得票實占多數業已呈報公署當經知事審查該團總衆望素孚堪以委任團總云

▲長春▼

●釋放無辜

有魯省人善通俄語名任積善在驛間營業日昨有俄國婦女誤認其爲胡匪當即扭送日本警署供稱該任某即係日前搶害其家之胡匪及至訊及任某實係良民且有多數商家具保是以允准釋放矣

●查驗行李甚嚴

今來驛間來往旅客屢有攜帶私貨者是以警署八員在驛間檢查行李衣包等件甚形嚴密特此詳誌報端願行客注意焉

●又控害民之賊

義成公司周冕今來人人呼爲害民之賊茲又有李振春等在道署控告而道署因前有數起未能允准今批以着李振所稟周冕既係違背合同殘害同胞拖欠錢欵自應赴法庭起訴云

▲吉林▼

●立儲式舉辦提燈會

本日爲日本天皇立儲之日所有駐華日本居民均於是日舉行慶祝以重國典並將該東宮殿下御容懸之高閣以備參觀而與東新市街山居留民長木下氏擧辦提燈大會及歌妓跳舞會一時市內官商均如禮道賀非常浩盛云

●天長節紀盛

上月三十一號爲僑吉日人舉行天長節之期是日各僑民一律懸旗表示國慶並齊集領署由天野領事率領行禮讌會來賓以伸慶祝之忱

●張伯苓師範演說紀事

二十八號早九時由青年會總幹事克■根及師校校監信益三兩君導引張伯苓先生至師範校演說精六班講堂堂內配懸萬國旗精表歡迎之意合師範班及附屬小學部計五百餘名皆欲得一聆其言論手采以爲快茲將演詞錄下以告讀者

今日予以參觀貴校之機會得與諸君相接談于一堂實爲甚幸貴校爲師範學校師範之宗旨當亦知之有素予試問中國今日積弱原因何在統觀大局觸處而非悲觀以吉林之年來更瀕危險豈山川之秀麗不如人物產之豐多不如人吾知諸君必同聲一詞謂不然也以中國人民號稱四萬萬山川物產又爲他國所不及實一大有爲之國而乃如此不振一言以蔽之少模範人物而已諸君學于師範異日執教鞭教育兒童負有模範人物之資格須知中國任何危弱苟諸君人人以模範人物自期斷不至於亡國諸君倘有以亡國爲恐者乎有之則其人心思泊沒志向斷喪決不可與圖模範事業救國責任望諸君不可有此想要知人心不死大事可爲不問國家如何但求吾個人之心不亡則國亦決不能亡孟子有言人必自侮而後人侮之西哲亦言天助自助此言豈欺我耶比利時小國也雖曾屈於德然今世猶有比國在即更戰至十數年後比國之國徽猶存惟自強者不減此公理也儉近一般青年多好作悲觀痛心疾首於國家之危弱不可救藥向之雖號稱愛國者亦幸皆恢心阻氣意若吾國非亡不可者又以我國之弱因而生依賴心如聞報紙謂某國將與我國聯盟某國將援助我國則不禁欣然色喜此實大謬試思不圖自強徒依賴於人以此爲國可乎否乎中國前途本有可望即以南開一校言之遠地負笈來學者有十九省子學皆爲有志青年諸君勿患人少不足以轉移社會若實力作去風化感動則聞風興起者正自有人孔子曰德不孤必有鄰即此謂也勉旃諸君

批示

▲奉天省長公署批示

原具稟人姚廷楓　呈悉查前西豐縣知事王荷因侵佔公欵二萬二千餘兩捲逃回籍經前民政長許飭查屬實派員馳往該原籍地方緝獲解奉送交法廳審訊追究在案屬實罪有應得法所難逭與因公虧欵者不同該紳商等何得率請援案赦免殊屬冒昧不准此批

▲奉天財政廳批示

原具稟人史有三　稟悉該縣屬催糧包批累民困屬不合但應完國課果能早完何致收此苦累課賦因人民應盡義務斷後務須及早完納免致自貽伊戚該縣對於催科事宜固不能不認眞將事但拾糧辦法誠屬蠹弊此後應即革除以去民累此批

奉祝立太子大禮

專賣特許最新式

吸入煤氣發動引擎

普通動力用 發電機專用 輪船專用

凡產業以製造費之從減爲第一要義而製造費之從減不可不節省原動力費方今原動機種類甚繁良莠不同玉石難分故欲求經濟而又完全之機器即莫若頭等吸入煤氣發動引擎焉敝公司在亞東爲製造吸入煤氣發動引擎之嚆矢創設以來經日已久閱歷尤深兼有專門的經驗與宏大完備之工廠訂造機器爲數甚鉅業超參萬馬力其成績極爲優良因是需用家紛紛讚美稱爲工界絕倫函電訂購日多一日洵有山陰道中應接不暇之勢敝公司曷勝感戴榮幸自今以往當精益求精盡衷効力以符中外垂顧之盛意者也

大日本大阪府西成郡鷺洲訂大仁
發動機製造株式會社
社長 工學博士 黑川勇態

品質精撰

登錄商標

茶

弊號對於多年輸出之茶葉勉勵精製已辱承各界之好評判商品之精良裝璜之完美更爲斯業者之所認許是後尚祈益賜倍舊光顧之榮幸焉

大阪市南區順慶町四丁目
富貴園茶鋪
電話 二二六八番
振替大阪 一九一一番

美顏料

珞玲白雪

者潤肌滋膚養容美顏如夫班癬酒刺風吹日爇無不能除而防之誠美容衛生兼備之高等化粧品也

代理店 奉天 上田〇商會

本舖 松本號 大阪

功效卓絕之呼吸器病新藥

粉末 專賣 **レスピラチシ** 特許 錠劑

適應症：肺結核 格魯布性肺炎 加答兒性肺炎 慢性氣管支炎 急性氣管支炎 流行性感冒 喘息 百日咳等症 奏効顯著

本劑曾經佐多、坪井、緒方、三醫學博士等之實驗證明

特約店：大阪 武田長兵衛 中村合資會社 小野市兵衛 乾保之助 東京 三共株式會社

驅梅新藥 **ヨチシン**

本劑者對於第三期之梅毒用（撒路八路酸）（撒里齊路酸）汞沃度加里等藥未易治療之患者注射之不特能奏大効且如具有（大伊布老里進）之臨床使用上之缺點已排除之而轉使奏効之最新藥也

円形秃瘡 **ヨチシン軟膏**

本軟膏對於梅毒性各種之皮膚病最有効驗之良藥與世間一般之梅毒藥迥異其選即如下眼潰瘍及各種瘢痕性之强硬玩結皆能治癒之和解之効力偉大不可如配更以用於圓形秃頭病（又曰臺灣秃）爲尤驗此非自阿其好世間已有定評

大阪東區內平野町二丁目
合資會社 大阪化學研究所
電東三六〇七 振替大阪六〇九八 東京一六八六五

各祭典日及學堂運動會之時
必須用此器

樂隊器具發售

少年用 日金二十五圓
中年用 日金六十五圓
其他各種

代售店 上海美租界乍浦路第一〇六號
池田洋行
電話三八五九號

○其他樂器類無一不備
○價目單函索即奉上不悞

大阪市西區新町通貳丁目
發售店 寺田商店
電話長西一四三二號 西一四三三號
振替大阪一九三二號

營業課目
神殿建築
神器類
古代美術諸品
摸型及裝飾應用
三五月節用物

大阪市北區天神橋筋貳丁目
藤里神器店

電氣化學工業株式會社製 **電石** 各種

日英水產株式會社製 **電石** 各種

右者格外以廉價販賣希即踴躍賜顧

發售：紙、製紙原料 內外肥料 製紙用藥品 輸出入雜貨 電石、遊凝質

商 株式會社 島田商會本店
大阪市東區高麗橋貳丁目
電話長本局二四〇・二四三一・四九 振替貯金大阪四八三〇

同出張所
東京市日本橋區本町貳丁目
電話本局長三四二三・四三八 振替貯金東京二三一一五

在大阪第一之度量衡製造元

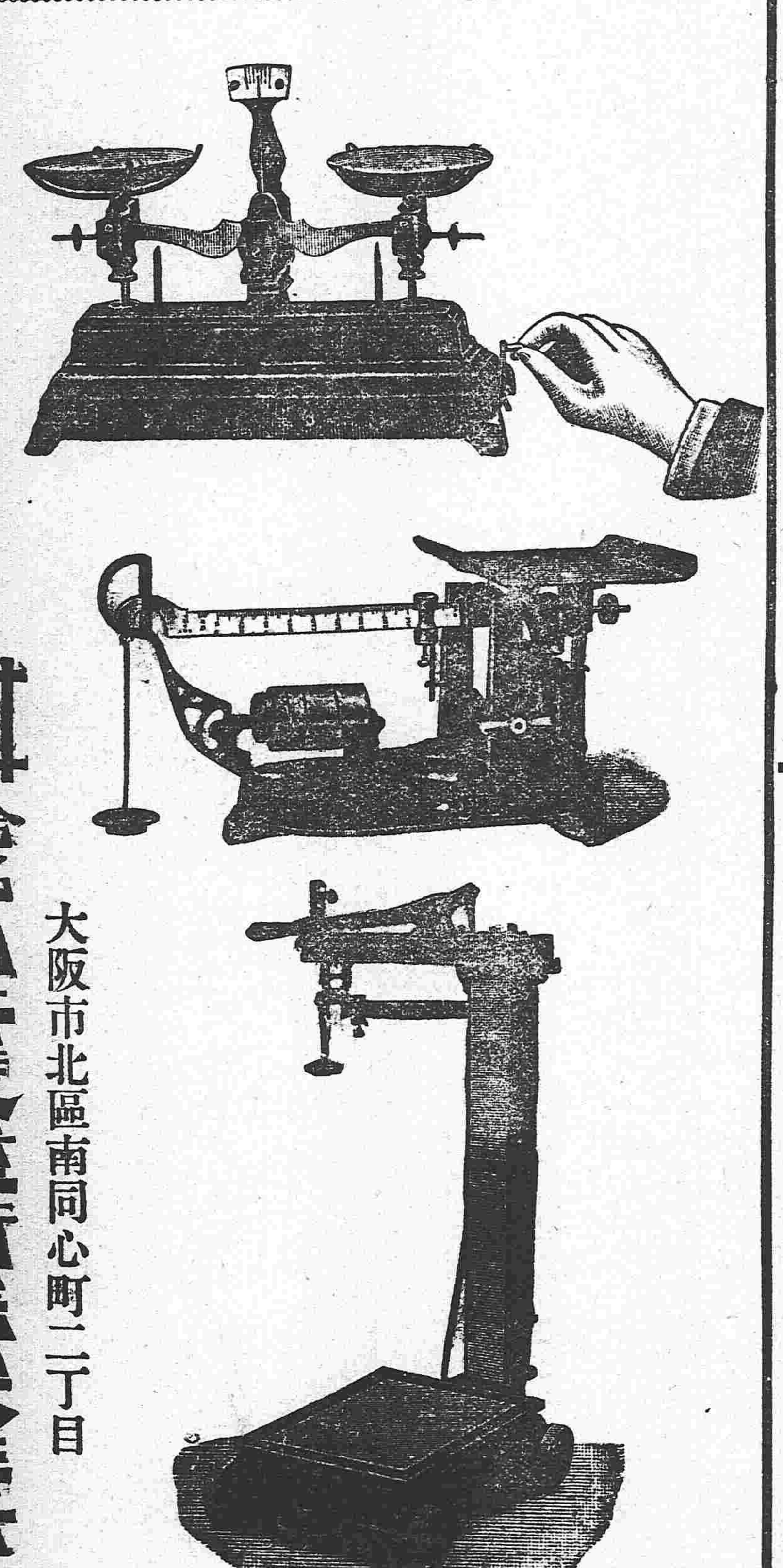

祈注意於商標

合名會社 白井度量衡器製作所
大阪市北區南同心町二丁目
電話長東二七四番
振替大阪六六〇八番

完全理想之布棚

耐久結實之布棚

完全之遮雨遮日

テント（布棚）遮雨遮日製造販賣

廉價出賃テント（布棚）

大阪北區南安治川二

宮武テント商行

電西長四三四一番 振替大坂一七五四番

衛生裝璜浪花折箱

◉飯匣子捲飯菓子等各種均極廉價售賣

○裝璜如圖上所繪四角嵌以鉸鍊雖重子亦可攜帶

○擱置不占地址且每十箱細在一處外加密封故塵芥不能落入鼠貓不能窃嚙毫無不潔之虞

○細載時不能膨大故可於運費一層亦極低廉持往遠方殆無便如是者

諸日用雜貨 漆品及發明品躉賣商

出售地 內地朝鮮台灣滿洲米國布哇 南洋諸島印度暹羅露國支那

大阪市東區博勞町四丁目御堂筋北商號はし藤
大谷藤四郎商店
電話長南一九〇六四七三七
振替口座大阪二九九〇番

荒物雜貨卸問屋

尾張屋 西垣重之助

大阪天神橋筋一丁目
電話東一八九七番
振替大阪二八一九番

發行人 佐藤善雄 編輯人 菊池貞二 印刷人 米田喜平 奉天西門外 盛京時報社 電話二二番 中一六八 振替口座大連第七貳五番